АДМИНИСТРАЦИЯ УДОМЕЛЬСКОГО ГОРОДСКОГО ОКРУГА

ПОСТАНОВЛЕНИЕ

30.09.2021 г. Удомля № 1150-па

О внесении изменений в постановление Администрации Удомельского городского округа от 20.04.2017 №372-па

Руководствуясь Федеральными законами от 06.10.2003 №131-ФЗ «Об общих принципах организации местного самоуправления в Российской Федерации», от 27.07.2010 №210-ФЗ «Об организации предоставления государственных и муниципальных услуг», от 02.05.2006 №59-ФЗ «О порядке рассмотрения обращений граждан Российской Федерации», Земельным кодексом Российской Федерации, Порядком разработки и утверждения административных регламентов предоставления муниципальных услуг на территории Удомельского городского округа, утвержденным постановлением Администрации Удомельского городского округа от 09.01.2017 № 2-па, в целях повышения качества и доступности предоставления муниципальных услуг, Администрация Удомельского городского округа

ПОСТАНОВЛЯЕТ:

1. Внести следующие изменения в постановление Администрации Удомельского городского округа от 20.04.2017 № 372-па «Об утверждении административного регламента предоставление муниципальной услуги «Предоставление в собственность, аренду, постоянное (бессрочное) пользование, безвозмездное пользование земельного участка без проведения торгов»:

1.1. Приложение к постановлению изложить в новой редакции (Приложение).

2. Разместить настоящее постановление на официальном сайте муниципального образования Удомельский городской округ в информационно-телекоммуникационной сети «Интернет».

3. Настоящее постановление вступает в силу со дня его официального опубликования в газете «Удомельская газета».

Глава Удомельского городского округа Р.А. Рихтер

Приложение
к постановлению Администрации
Удомельского городского округа
от 30.09.2021 № 1150-па

«Приложение
к Постановлению Администрации
Удомельского городского округа
от 20.04.2017 № 372-па

Административный регламент предоставления муниципальной услуги
«Предоставление в собственность, аренду, постоянное (бессрочное) пользование, безвозмездное пользование земельного участка без проведения торгов»

1. Общие положения

1.1. Административный регламент «Предоставление в собственность, аренду, постоянное (бессрочное) пользование, безвозмездное пользование земельного участка без проведения торгов» (далее - Административный регламент) разработан в целях повышения качества предоставления муниципальной услуги «Предоставление в собственность, аренду, постоянное (бессрочное) пользование, безвозмездное пользование земельного участка без проведения торгов» (далее - муниципальная услуга), создания комфортных условий для участников отношений, возникающих при предоставлении муниципальной услуги, определяет сроки и последовательность действий (административных процедур) при осуществлении полномочий по предоставлению муниципальной услуги.

1.2. Заявителями на предоставление муниципальной услуги являются граждане и юридические лица, либо их уполномоченные представители, заинтересованные в получении услуги (далее - заявители).

1.3. Муниципальная услуга предоставляется Администрацией Удомельского городского округа в лице комитета по управлению имуществом и земельным отношениям Администрации Удомельского городского округа:

- при личном обращении (заявления);
- с использованием информационно-технологической и коммуникационной инфраструктуры, в том числе Единого портала государственных и муниципальных услуг и (или) региональных порталов государственных и муниципальных услуг (в случае наличия технической возможности).

1.4. Сведения о месте нахождения и графике работы комитета по управлению имуществом и земельным отношениям Администрации Удомельского городского округа:

Место нахождения	171841, Тверская обл., г. Удомля ул. Попова, д. 22, каб. № 334, 339, 341
График работы	понедельник с 08.00 до 17.00 пятница с 08.00 до 16.00 перерыв на обед с 12.00 до 12.48 выходные дни – суббота и воскресенье
Прием и консультация заявителей	понедельник с 08.00 до 17.00 пятница с 08.00 до 16.00 перерыв на обед с 12.00 до 12.48 выходные дни – суббота и воскресенье
Телефон Телефон общий справочный	(48255) 5-00-15 (48255) 5-38-38

Адрес электронной почты	info@udomlya-region.ru, raivlast@udomlya-region.ru, kuiizo6935@yandex.ru
Адрес официального сайта	http://udomelskij-okrug.ru

1.5. Сведения о месте нахождения и графике работы Государственного автономного учреждения Тверской области «Многофункциональный центр предоставления государственных и муниципальных услуг» Удомельский филиал (далее ГАУ «МФЦ»):

Место нахождения	171841, Тверская обл., г. Удомля ул. Попова, д. 22
График работы	понедельник, среда, пятница с 08.00 до 18.00 вторник с 8.00 до 20.00 суббота с 09.00 до 14.00 без перерыва на обед выходной - воскресенье
Телефон	(48255) 5-13-88
Адрес электронной почты	udomlya @mfc-tver.ru
Адрес официального сайта	http:/_mfc-tver.ru

1.6. Сведения о местонахождении комитета по управлению имуществом и земельным отношениям Администрации Удомельского городского округа, ГАУ «МФЦ», графике (режиме) их работы, контактных телефонах (телефонах для справок) и информация о порядке предоставления муниципальной услуги и услугах, которые являются необходимыми и обязательными для предоставления муниципальной услуги, предоставляются:

1) при личном обращении;

2) с использованием современных средств коммуникации: телефонной связи или посредством размещения в информационно-телекоммуникационных сетях общего пользования (в том числе на официальном сайте муниципального образования Удомельский городской округ в информационно-телекоммуникационной сети «Интернет»), на Едином портале государственных и муниципальных услуг, а также региональном портале государственных и муниципальных услуг;

3) путем размещения на информационных стендах в Администрации Удомельского городского округа.

1.7. Консультации по процедуре предоставления муниципальной услуги могут предоставляться по обращениям заинтересованных лиц:

1) в письменной форме, в том числе с использованием средств электронной передачи данных;

2) с использованием средств телефонной связи.

1.8. При ответах на телефонные звонки и устные обращения руководитель и работник комитета по управлению имуществом и земельным отношениям Администрации Удомельского городского округа в вежливой форме информируют заявителя по интересующим его вопросам.

1.9. При невозможности должностного лица, принявшего звонок, самостоятельно ответить на поставленные вопросы телефонный звонок переадресовывается на другое должностное лицо либо обратившемуся заявителю сообщается номер телефона, по которому он может получить необходимую информацию.

1.10. С момента приема документов заявитель имеет право на получение сведений о ходе предоставления муниципальной услуги при личном обращении в Администрацию Удомельского городского округа, по телефону либо посредством электронной почты. Заявителю предоставляются сведения о том, на каком этапе (на стадии выполнения какой административной

процедуры) находится представленный им перечень документов.

1.11. При консультировании заявителей по электронной почте, в том числе о ходе предоставления муниципальной услуги, ответ направляется в течение 5 дней, исчисляемых со дня, следующего за днем поступления соответствующего запроса.

1.12. В случае наличия технической возможности муниципальная услуга может оказываться с использованием федеральной государственной информационной системы «Единый портал государственных и муниципальных услуг (функций)».

2. Стандарт предоставления муниципальной услуги

2.1. Наименование муниципальной услуги

«Предоставление в собственность, аренду, постоянное (бессрочное) пользование, безвозмездное пользование земельного участка без проведения торгов».

2.2. Наименование органа, предоставляющего муниципальную услугу

2.2.1. Муниципальная услуга предоставляется Администрацией Удомельского городского округа, в лице комитета по управлению имуществом и земельным отношениям Администрации Удомельского городского округа.

За получением муниципальной услуги заявитель вправе обратиться непосредственно в орган, предоставляющий муниципальную услугу, либо через ГАУ «МФЦ».

2.2.2. Органы и организации, обращение в которые необходимо для предоставления муниципальной услуги:

1) Управление Росреестра по Тверской области;

2) филиал Федерального государственного бюджетного учреждения «Федеральная кадастровая палата Федеральной службы государственной регистрации, кадастра и картографии» по Тверской области.

2.2.3. Работники комитета по управлению имуществом и земельным отношениям Администрации Удомельского городского округа, предоставляющие муниципальные услуги, не вправе требовать от заявителя осуществления действий, в том числе согласований, необходимых для получения муниципальной услуги и связанных с обращением в иные государственные органы, органы местного самоуправления, организации, за исключением получения услуг и получения документов и информации, предоставляемых в результате предоставления включенных в перечень услуг, которые являются необходимыми и обязательными для предоставления муниципальных услуг, утвержденный решением Удомельского городской Думы от 15.02.2017 №157.

2.3. Результат предоставления муниципальной услуги

2.3.1. Результатом предоставления муниципальной услуги является выдача заявителю:

- копии постановления об отказе в предоставлении земельного участка;
- договора аренды либо купли-продажи, либо безвозмездного пользования;
- соглашения о перераспределении земель, государственная собственность на которые не разграничена, и земельного участка, находящегося в частной собственности;
- копии постановления об отказе в заключение соглашения о перераспределении земельных участков;
- копии постановления об утверждении схемы расположения земельного участка;
- копии постановления о предоставлении земельного участка бесплатно в собственность.
- копии постановления о предоставлении земельного участка в постоянное (бессрочное) пользование.

2.4. Срок предоставления муниципальной услуги

2.4.1. Максимальный срок предоставления муниципальной услуги составляет 30 дней, исчисляемых со дня регистрации заявления в Администрации Удомельского городского округа с документами, необходимыми для предоставления муниципальной услуги.

2.4.2. Срок возврата заявителю заявления, если оно не соответствует положениям пункта 1 статьи 39.17 Земельного кодекса Российской Федерации, подано в иной уполномоченный орган или к заявлению не приложены документы, предоставляемые в соответствии с пунктом 2 статьи 39.17 Земельного кодекса Российской Федерации - 10 дней со дня поступления заявления

2.4.3. Мотивированный отказ в предоставлении муниципальной услуги направляется заявителям в срок, не превышающий 30 дней со дня регистрации в Администрации Удомельского городского округа заявления о предоставлении муниципальной услуги.

2.4.4. Срок выдачи (направления) копии постановления Администрации Удомельского городского округа об отказе в предоставления земельного участка, либо договора аренды либо купли-продажи земельного участка, либо соглашения о перераспределении земель, государственная собственность на которые не разграничена, и земельного участка, находящегося в частной собственности, либо копии постановления Администрации Удомельского городского округа об отказе в заключение соглашения о перераспределении земельных участков, либо об утверждении схемы расположения земельного участка, либо о предоставлении земельного участка бесплатно в собственность, либо о предоставлении земельного участка в постоянное (бессрочное) пользование составляет 3 рабочих дня со дня принятия документов.

2.5. Перечень нормативных правовых актов, непосредственно регулирующих предоставление муниципальной услуги.

2.5.1. Предоставление муниципальной услуги осуществляется в соответствии с:

- Конституцией Российской Федерации;
- Земельным кодексом Российской Федерации;
- Гражданским кодексом Российской Федерации;
- Градостроительным кодексом Российской Федерации;
- Федеральным законом от 25.10.2001 №137-ФЗ «О введении в действие Земельного кодекса Российской Федерации»;
- Федеральным законом от 24.07.2002 №101-ФЗ «Об обороте земель сельскохозяйственного назначения»;
- Федеральным законом от 07.07.2003 №112-ФЗ «О личном подсобном хозяйстве»;
- Федеральным законом от 06.10.2003 №131-ФЗ «Об общих принципах организации местного самоуправления в Российской Федерации»;
- Федеральным законом от 29.12.2004 №191-ФЗ «О введении в действие Градостроительного кодекса Российской Федерации»;
- Федеральным законом от 02.05.2006 №59-ФЗ «О порядке рассмотрения обращений граждан Российской Федерации»;
- Федеральным законом от 24.07.2007 № 221-ФЗ «О кадастровой деятельности»;
- Федеральным законом от 24.11.1995 № 181-ФЗ «О социальной защите инвалидов в Российской Федерации»;
- Федеральным законом от 06.04.2011 № 63-ФЗ «Об электронной подписи»;
- Законом Российской Федерации от 15.05.1991 № 1244-1 «О социальной защите граждан, подвергшихся воздействию радиации вследствие катастрофы на Чернобыльской АЭС»;
- Законом Тверской области от 24.07.2012 №77-ЗО «О градостроительной деятельности на территории Тверской области»;
- Законом Тверской области от 09.04.2008 № 49-ЗО «О регулировании отдельных земельных отношений в Тверской области» (далее - закон Тверской области № 49-ЗО);

- Законом Тверской области от 13.04.2009 №27-ЗО «О дополнительных гарантиях реализации права граждан на обращение в Тверской области»;

- Постановлением Правительства Тверской области от 30.05.2020 № 250-пп «О порядке определения размера арендной платы за земельные участки из категории земель сельскохозяйственного назначения, находящиеся в собственности Тверской области, и земельные участки, государственная собственность на которые не разграничена, и предоставленные в аренду без торгов»;

- Уставом Удомельского городского округа;

- настоящим Административным регламентом.

2.6. Исчерпывающий перечень документов, необходимых для предоставления муниципальной услуги.

2.6.1. Для получения муниципальной услуги заявитель предоставляет заявление по форме согласно Приложениям 1 - 10 к настоящему Административному регламенту.

2.6.2. Заявление о предоставлении муниципальной услуги и прилагаемые к нему документы подаются (направляются) физическим или юридическим лицом (их уполномоченными представителями) одним из следующих способов:

- лично;

- почтовым отправлением в адрес Администрации Удомельского городского округа;

- в форме электронных документов с использованием Единого портала государственных и муниципальных услуг (в случае наличия технической возможности).

2.6.3. В заявлении указываются следующие сведения, необходимые для его исполнения:

2.6.3.1. фамилия, имя, отчество, место жительства заявителя и реквизиты документа, удостоверяющего личность заявителя (для гражданина) или наименование и место нахождения заявителя (для юридического лица), а также государственный регистрационный номер записи о государственной регистрации юридического лица в едином государственном реестре юридических лиц, идентификационный номер налогоплательщика, за исключением случаев, если заявителем является иностранное юридическое лицо;

2.6.3.2. кадастровый номер испрашиваемого земельного участка;

2.6.3.3. основание предоставления земельного участка без проведения торгов из числа предусмотренных пунктом 2 статьи 39.3, статьей 39.5, пунктом 2 статьи 39.6 или пунктом 2 статьи 39.10 Земельного кодекса РФ;

2.6.3.4. вид права, на котором заявитель желает приобрести земельный участок, если предоставление земельного участка указанному заявителю допускается на нескольких видах прав;

2.6.3.5. реквизиты решения об изъятии земельного участка для государственных или муниципальных нужд в случае, если земельный участок предоставляется взамен земельного участка, изымаемого для государственных или муниципальных нужд;

2.6.3.6. цель использования земельного участка;

2.6.3.7 реквизиты решения об утверждении документа территориального планирования и (или) проекта планировки территории в случае, если земельный участок предоставляется для размещения объектов, предусмотренных этим документом и (или) этим проектом;

2.6.3.8. реквизиты решения о предварительном согласовании предоставления земельного участка в случае, если испрашиваемый земельный участок образовывался или его границы уточнялись на основании данного решения;

2.6.3.9. почтовый адрес и (или) адрес электронной почты для связи с заявителем.

2.6.4. С заявлением о предоставлении муниципальной услуги заявитель должен представить:

2.6.4.1. документы, подтверждающие право заявителя на приобретение земельного участка без проведения торгов и предусмотренные перечнем, установленным уполномоченным Правительством Российской Федерации федеральным органом исполнительной власти, за

исключением документов, которые должны быть представлены в уполномоченный орган в порядке межведомственного информационного взаимодействия, а именно

- решение о предварительном согласовании предоставления земельного участка, если такое решение принято иным уполномоченным органом;

2.6.4.2. документ, подтверждающий полномочия представителя заявителя, в случае, если с заявлением о предварительном согласовании предоставления земельного участка обращается представитель заявителя;

2.6.4.3. заверенный перевод на русский язык документов о государственной регистрации юридического лица в соответствии с законодательством иностранного государства в случае, если заявителем является иностранное юридическое лицо;

2.6.4.4. подготовленные некоммерческой организацией, созданной гражданами, списки ее членов в случае, если подано заявление о предоставлении земельного участка в безвозмездное пользование указанной организации для ведения огородничества или садоводства.

2.6.4.5. документы, подтверждающие надлежащее использование такого земельного участка и предусмотренные перечнем, установленным в соответствии с Федеральным законом от 24.07.2002 № 101-ФЗ «Об обороте земель сельскохозяйственного назначения» (в случае подачи заявления о предоставлении земельного участка из земель сельскохозяйственного назначения в соответствии с подпунктом 9 пункта 2 статьи 39.3 или подпунктом 31 пункта 2 статьи 39.6 Земельного кодекса РФ).

2.6.5. Предоставление указанных в пунктах 2.6.4.1.-2.6.4.4. документов не требуется в случае, если указанные документы направлялись в Администрация Удомельского городского округа с заявлением о предварительном согласовании предоставления земельного участка, по итогам рассмотрения которого принято решение о предварительном согласовании предоставления земельного участка.

2.6.6. Для предоставления муниципальной услуги Администрация Удомельского городского округа запрашивает документы (их копии или сведения, содержащиеся в них) в соответствующих государственных или муниципальных органах или подведомственных им организациях, а именно:

2.6.6.1. выписку из Единого государственного реестра недвижимости (ЕГРН) о правах на приобретаемый земельный участок и расположенных на нем объектах недвижимого имущества либо уведомление об отсутствии в ЕГРН запрашиваемых сведений;

2.6.6.2. выписку из Единого государственного реестра юридических лиц (ЕГРЮЛ) о юридическом лице, являющемся заявителем;

2.6.6.3. выписку из Единого государственного реестра индивидуальных предпринимателей (ЕГРИП) об индивидуальном предпринимателе, являющемся заявителем.

Заявитель вправе самостоятельно предоставить по собственной инициативе документы, указанные в пп. 2.6.6.1.-2.6.6.3. настоящего пункта Административного регламента.

2.6.7. В целях заключения соглашения о перераспределении земель и (или) земельных участков, находящихся в государственной или муниципальной собственности, и земельных участков, находящихся в частной собственности, собственники таких земельных участков обращаются с заявлением о перераспределении земель и (или) земельных участков, находящихся в государственной или муниципальной собственности, и земельных участков, находящихся в частной собственности (далее - заявление о перераспределении земельных участков) по форме согласно Приложению 10 к настоящему Административному регламенту.

2.6.8. В заявлении о перераспределении земельных участков указываются:

2.6.8.1. фамилия, имя и (при наличии) отчество, место жительства заявителя, реквизиты документа, удостоверяющего личность заявителя (для гражданина);

2.6.8.2. наименование и место нахождения заявителя (для юридического лица), а также государственный регистрационный номер записи о государственной регистрации юридического лица в едином государственном реестре юридических лиц, идентификационный номер налогоплательщика, за исключением случаев, если заявителем является иностранное юридическое лицо;

2.6.8.3. кадастровый номер земельного участка или кадастровые номера земельных участков, перераспределение которых планируется осуществить;

2.6.8.4. реквизиты утвержденного проекта межевания территории, если перераспределение земельных участков планируется осуществить в соответствии с данным проектом;

2.6.8.5. почтовый адрес и (или) адрес электронной почты для связи с заявителем.

2.6.9. К заявлению о перераспределении земельных участков прилагаются:

2.6.9.1. копии правоустанавливающих или правоудостоверяющих документов на земельный участок, принадлежащий заявителю, в случае, если право собственности не зарегистрировано в Едином государственном реестре недвижимости;

2.6.9.2. схема расположения земельного участка в случае, если отсутствует проект межевания территории, в границах которой осуществляется перераспределение земельных участков;

2.6.9.3. документ, подтверждающий полномочия представителя заявителя, в случае, если с заявлением о предоставлении земельного участка обращается представитель заявителя;

2.6.9.4. заверенный перевод на русский язык документов о государственной регистрации юридического лица в соответствии с законодательством иностранного государства в случае, если заявителем является иностранное юридическое лицо.

2.6.10. В случае предоставления документов лично, заинтересованное лицо, предоставляет для сверки подлинники документов, которые возвращаются заинтересованному лицу.

2.6.11. В случае направления документов почтовым отправлением заинтересованное лицо предоставляет нотариально заверенные копии документов.

2.6.12. При направлении документов в форме электронных документов подлинность документов должна быть удостоверена в порядке, предусмотренном Федеральным законом от 06.04.2011 № 63-ФЗ «Об электронной подписи».

2.6.13. Работники комитета по управлению имуществом и земельным отношениям Администрации Удомельского городского округа не вправе требовать от заявителя:

1) представления документов и информации или осуществления действий, представление или осуществление которых не предусмотрено нормативными правовыми актами, регулирующими отношения, возникающие в связи с предоставлением муниципальной услуги;

2) представления документов и информации, в том числе подтверждающих внесение заявителем платы за предоставление муниципальной услуги, которые находятся в распоряжении органов, предоставляющих государственные услуги, органов, предоставляющих муниципальные услуги, иных государственных органов, органов местного самоуправления либо подведомственных государственным органам или органам местного самоуправления организаций, участвующих в предоставлении предусмотренных частью 1 статьи 1 Федерального закона от 27.07.2010 № 210-ФЗ «Об организации предоставления государственных и муниципальных услуг», актами Российской Федерации, нормативными правовыми актами субъектов Российской Федерации, муниципальными правовыми актами;

3) осуществления действий, в том числе согласований, необходимых для получения государственных и муниципальных услуг и связанных с обращением в иные государственные органы, органы местного самоуправления, организации, за исключением получения услуг и получения документов и информации, предоставляемых в результате предоставления таких услуг, включенных в перечни, указанные в части 1 статьи 9 Федерального закона от 27.07.2010 № 210-ФЗ «Об организации предоставления государственных и муниципальных услуг»;

4) представления документов и информации, отсутствие и (или) недостоверность которых не указывались при первоначальном отказе в приеме документов, необходимых для предоставления муниципальной услуги, либо в предоставлении муниципальной услуги, за исключением следующих случаев:

а) изменение требований нормативных правовых актов, касающихся предоставления муниципальной услуги, после первоначальной подачи заявления о предоставлении муниципальной услуги;

б) наличие ошибок в заявлении о предоставлении муниципальной услуги и документах,

поданных заявителем после первоначального отказа в приеме документов, необходимых для предоставления муниципальной услуги, либо в предоставлении муниципальной услуги и не включенных в представленный ранее комплект документов;

в) истечение срока действия документов или изменение информации после первоначального отказа в приеме документов, необходимых для предоставления муниципальной услуги, либо в предоставлении муниципальной услуги;

г) выявление документально подтвержденного факта (признаков) ошибочного или противоправного действия (бездействия) должностного лица органа, предоставляющего муниципальную услугу, муниципального служащего, работника многофункционального центра, работника организации, предусмотренной частью 1.1 статьи 16 настоящего Федерального закона от 27.07.2010 № 210-ФЗ «Об организации предоставления государственных и муниципальных услуг», при первоначальном отказе в приеме документов, необходимых для предоставления муниципальной услуги, либо в предоставлении муниципальной услуги, о чем в письменном виде за подписью руководителя органа, предоставляющего муниципальную услугу, руководителя многофункционального центра при первоначальном отказе в приеме документов, необходимых для предоставления муниципальной услуги, либо руководителя организации, предусмотренной частью 1.1 статьи 16 настоящего Федерального закона от 27.07.2010 № 210-ФЗ «Об организации предоставления государственных и муниципальных услуг», уведомляется заявитель, а также приносятся извинения за доставленные неудобства.

д) предоставления на бумажном носителе документов и информации, электронные образы которых ранее были заверены в соответствии с пунктом 7.2 части 1 статьи 16 Федерального закона от 27.07.2010 №210-ФЗ «Об организации предоставления государственных и муниципальных услуг», за исключением случаев, если нанесение отметок на такие документы либо их изъятие является необходимым условием предоставления государственной или муниципальной услуги, и иных случаев, установленных федеральными законами.

2.7. Исчерпывающий перечень оснований для отказа в приеме документов, необходимых для предоставления муниципальной услуги.

2.7.1. Основаниями для отказа в приеме документов являются:

1) если содержание заявления не позволяет установить предмет обращения;

2) если в установленном порядке не подтверждена подлинность электронного документа, направленного с использованием Единого портала государственных и муниципальных услуг.

2.7.2. После устранения оснований для отказа в приеме документов, необходимых для предоставления муниципальной услуги заявитель вправе обратиться повторно для получения муниципальной услуги.

2.8. Исчерпывающий перечень оснований для приостановления или отказа в предоставлении муниципальной услуги.

2.8.1. Оснований для приостановления предоставления муниципальной услуги законодательством Российской Федерации не предусмотрено.

2.8.2. Решение об отказе в предоставлении муниципальной услуги направляется заявителю в следующих случаях:

2.8.2.1. с заявлением о предоставлении земельного участка обратилось лицо, которое в соответствии с земельным законодательством не имеет права на приобретение земельного участка без проведения торгов;

2.8.2.2. указанный в заявлении о предоставлении земельного участка земельный участок предоставлен на праве постоянного (бессрочного) пользования, безвозмездного пользования, пожизненного наследуемого владения или аренды, за исключением случаев, если с заявлением о предоставлении земельного участка обратился обладатель данных прав или подано заявление о

предоставлении земельного участка в соответствии с подпунктом 10 пункта 2 статьи 39.10 Земельного кодекса РФ;

2.8.2.3. указанный в заявлении о предоставлении земельного участка земельный участок образован в результате раздела земельного участка, предоставленного садоводческому или огородническому некоммерческому товариществу, за исключением случаев обращения с таким заявлением члена этого товарищества (если такой земельный участок является садовым или огородным) либо собственников земельных участков, расположенных в границах территории ведения гражданами садоводства или огородничества для собственных нужд (если земельный участок является земельным участком общего назначения);

2.8.2.4. на указанном в заявлении о предоставлении земельного участка земельном участке расположены здание, сооружение, объект незавершенного строительства, принадлежащие гражданам или юридическим лицам, за исключением случаев, если на земельном участке расположены сооружения (в том числе сооружения, строительство которых не завершено), размещение которых допускается на основании сервитута, публичного сервитута, или объекты, размещенные в соответствии со статьей 39.36 Земельного кодекса РФ, либо с заявлением о предоставлении земельного участка обратился собственник этих здания, сооружения, помещений в них, этого объекта незавершенного строительства, а также случаев, если подано заявление о предоставлении земельного участка и в отношении расположенных на нем здания, сооружения, объекта незавершенного строительства принято решение о сносе самовольной постройки либо решение о сносе самовольной постройки или ее приведении в соответствие с установленными требованиями и в сроки, установленные указанными решениями, не выполнены обязанности, предусмотренные частью 11 статьи 55.32 Градостроительного кодекса РФ;

2.8.2.5. на указанном в заявлении о предоставлении земельного участка земельном участке расположены здание, сооружение, объект незавершенного строительства, находящиеся в государственной или муниципальной собственности, за исключением случаев, если на земельном участке расположены сооружения (в том числе сооружения, строительство которых не завершено), размещение которых допускается на основании сервитута, публичного сервитута, или объекты, размещенные в соответствии со статьей 39.36 Земельного кодекса РФ, либо с заявлением о предоставлении земельного участка обратился правообладатель этих здания, сооружения, помещений в них, этого объекта незавершенного строительства;

2.8.2.6. указанный в заявлении о предоставлении земельного участка земельный участок является изъятым из оборота или ограниченным в обороте и его предоставление не допускается на праве, указанном в заявлении о предоставлении земельного участка;

2.8.2.7. указанный в заявлении о предоставлении земельного участка земельный участок является зарезервированным для государственных или муниципальных нужд в случае, если заявитель обратился с заявлением о предоставлении земельного участка в собственность, постоянное (бессрочное) пользование или с заявлением о предоставлении земельного участка в аренду, безвозмездное пользование на срок, превышающий срок действия решения о резервировании земельного участка, за исключением случая предоставления земельного участка для целей резервирования;

2.8.2.8. указанный в заявлении о предоставлении земельного участка земельный участок расположен в границах территории, в отношении которой с другим лицом заключен договор о развитии застроенной территории, за исключением случаев, если с заявлением о предоставлении земельного участка обратился собственник здания, сооружения, помещений в них, объекта незавершенного строительства, расположенных на таком земельном участке, или правообладатель такого земельного участка;

2.8.2.9. указанный в заявлении о предоставлении земельного участка земельный участок расположен в границах территории, в отношении которой с другим лицом заключен договор о комплексном развитии территории, или земельный участок образован из земельного участка, в отношении которого с другим лицом заключен договор о комплексном развитии территории, за исключением случаев, если такой земельный участок предназначен для размещения объектов федерального значения, объектов регионального значения или объектов местного значения и с

заявлением о предоставлении такого земельного участка обратилось лицо, уполномоченное на строительство указанных объектов;

2.8.2.10. указанный в заявлении о предоставлении земельного участка земельный участок образован из земельного участка, в отношении которого заключен договор о комплексном развитии территории, и в соответствии с утвержденной документацией по планировке территории предназначен для размещения объектов федерального значения, объектов регионального значения или объектов местного значения, за исключением случаев, если с заявлением о предоставлении в аренду земельного участка обратилось лицо, с которым заключен договор о комплексном развитии территории, предусматривающий обязательство данного лица по строительству указанных объектов;

2.8.2.11. указанный в заявлении о предоставлении земельного участка земельный участок является предметом аукциона, извещение о проведении которого размещено в соответствии с пунктом 19 статьи 39.11 Земельного кодекса РФ;

2.8.2.12. в отношении земельного участка, указанного в заявлении о его предоставлении, поступило предусмотренное подпунктом 6 пункта 4 статьи 39.11 Земельного кодекса РФ заявление о проведении аукциона по его продаже или аукциона на право заключения договора его аренды при условии, что такой земельный участок образован в соответствии с подпунктом 4 пункта 4 статьи 39.11 Земельного кодекса РФ и уполномоченным органом не принято решение об отказе в проведении этого аукциона по основаниям, предусмотренным пунктом 8 статьи 39.11 Земельного кодекса РФ;

2.8.2.13. в отношении земельного участка, указанного в заявлении о его предоставлении, опубликовано и размещено в соответствии с подпунктом 1 пункта 1 статьи 39.18 Земельного кодекса РФ извещение о предоставлении земельного участка для индивидуального жилищного строительства, ведения личного подсобного хозяйства, садоводства, или осуществления крестьянским (фермерским) хозяйством его деятельности;

2.8.2.14. разрешенное использование земельного участка не соответствует целям использования такого земельного участка, указанным в заявлении о предоставлении земельного участка, за исключением случаев размещения линейного объекта в соответствии с утвержденным проектом планировки территории;

2.8.2.15. испрашиваемый земельный участок полностью расположен в границах зоны с особыми условиями использования территории, установленные ограничения использования земельных участков в которой не допускают использования земельного участка в соответствии с целями использования такого земельного участка, указанными в заявлении о предоставлении земельного участка;

2.8.2.16. испрашиваемый земельный участок не включен в утвержденный в установленном Правительством Российской Федерации порядке перечень земельных участков, предоставленных для нужд обороны и безопасности и временно не используемых для указанных нужд, в случае, если подано заявление о предоставлении земельного участка в соответствии с подпунктом 10 пункта 2 статьи 39.10 Земельного кодекса РФ;

2.8.2.17. площадь земельного участка, указанного в заявлении о предоставлении земельного участка садоводческому или огородническому некоммерческому товариществу, превышает предельный размер, установленный пунктом 6 статьи 39.10 Земельного кодекса РФ;

2.8.2.18. указанный в заявлении о предоставлении земельного участка земельный участок в соответствии с утвержденными документами территориального планирования и (или) документацией по планировке территории предназначен для размещения объектов федерального значения, объектов регионального значения или объектов местного значения и с заявлением о предоставлении земельного участка обратилось лицо, не уполномоченное на строительство этих объектов;

2.8.2.19. указанный в заявлении о предоставлении земельного участка земельный участок предназначен для размещения здания, сооружения в соответствии с государственной программой Российской Федерации, государственной программой субъекта Российской Федерации и с

заявлением о предоставлении земельного участка обратилось лицо, не уполномоченное на строительство этих здания, сооружения;

2.8.2.20. предоставление земельного участка на заявленном виде прав не допускается;

2.8.2.21. в отношении земельного участка, указанного в заявлении о его предоставлении, не установлен вид разрешенного использования;

2.8.2.22. указанный в заявлении о предоставлении земельного участка земельный участок не отнесен к определенной категории земель;

2.8.2.23. в отношении земельного участка, указанного в заявлении о его предоставлении, принято решение о предварительном согласовании его предоставления, срок действия которого не истек, и с заявлением о предоставлении земельного участка обратилось иное не указанное в этом решении лицо;

2.8.2.24. указанный в заявлении о предоставлении земельного участка земельный участок изъят для государственных или муниципальных нужд и указанная в заявлении цель предоставления такого земельного участка не соответствует целям, для которых такой земельный участок был изъят, за исключением земельных участков, изъятых для государственных или муниципальных нужд в связи с признанием многоквартирного дома, который расположен на таком земельном участке, аварийным и подлежащим сносу или реконструкции.

2.8.2.25. границы земельного участка, указанного в заявлении о его предоставлении, подлежат уточнению в соответствии с Федеральным законом от 13.07.2015 №218-ФЗ «О государственной регистрации недвижимости»;

2.8.2.26. площадь земельного участка, указанного в заявлении о его предоставлении, превышает его площадь, указанную в схеме расположения земельного участка, проекте межевания территории или в проектной документации лесных участков, в соответствии с которыми такой земельный участок образован, более чем на десять процентов;

2.8.2.27. с заявлением о предоставлении земельного участка, включенного в перечень государственного имущества или перечень муниципального имущества, предусмотренные частью 4 статьи 18 Федерального закона от 24 июля 2007 года № 209-ФЗ «О развитии малого и среднего предпринимательства в Российской Федерации», обратилось лицо, которое не является субъектом малого или среднего предпринимательства, или лицо, в отношении которого не может оказываться поддержка в соответствии с частью 3 статьи 14 указанного Федерального закона.

2.8.3. Администрация Удомельского городского округа принимает решение об отказе в заключении соглашения о перераспределении земельных участков при наличии хотя бы одного из следующих оснований:

2.8.3.1. заявление о перераспределении земельных участков подано в случаях, не предусмотренных пунктом 1 статьи 39.28 Земельного кодекса РФ;

2.8.3.2. не представлено в письменной форме согласие лиц, указанных в пункте 4 статьи 11.2 Земельного кодекса РФ, если земельные участки, которые предлагается перераспределить, обременены правами указанных лиц;

2.8.3.3. на земельном участке, на который возникает право частной собственности, в результате перераспределения земельного участка, находящегося в частной собственности, и земель и (или) земельных участков, находящихся в государственной или муниципальной собственности, будут расположены здание, сооружение, объект незавершенного строительства, находящиеся в государственной или муниципальной собственности, в собственности других граждан или юридических лиц, за исключением сооружения (в том числе сооружения, строительство которого не завершено), которое размещается на условиях сервитута, или объекта, который предусмотрен пунктом 3 статьи 39.36 Земельного кодекса РФ и наличие которого не препятствует использованию земельного участка в соответствии с его разрешенным использованием;

2.8.3.4. проектом межевания территории предусматривается перераспределение земельного участка, который находится в государственной или муниципальной собственности и предоставлен гражданам, юридическим лицам, органам государственной власти или органам местного

самоуправления, и земель и (или) земельных участков, находящихся в государственной или муниципальной собственности и изъятых из оборота;

2.8.3.5. образование земельного участка или земельных участков предусматривается путем перераспределения земельного участка, находящегося в частной собственности, и земель и (или) земельного участка, находящихся в государственной или муниципальной собственности и зарезервированных для государственных или муниципальных нужд;

2.8.3.6. проектом межевания территории или схемой расположения земельного участка предусматривается перераспределение земельного участка, находящегося в частной собственности, и земельного участка, находящегося в государственной или муниципальной собственности и являющегося предметом аукциона, извещение о проведении которого размещено в соответствии с пунктом 19 статьи 39.11 Земельного кодекса РФ, либо в отношении такого земельного участка принято решение о предварительном согласовании его предоставления, срок действия которого не истек;

2.8.3.7. образование земельного участка или земельных участков предусматривается путем перераспределения земельного участка, находящегося в частной собственности, и земель и (или) земельных участков, которые находятся в государственной или муниципальной собственности и в отношении которых подано заявление о предварительном согласовании предоставления земельного участка или заявление о предоставлении земельного участка и не принято решение об отказе в этом предварительном согласовании или этом предоставлении;

2.8.3.8. в результате перераспределения земельных участков площадь земельного участка, на который возникает право частной собственности, будет превышать установленные предельные максимальные размеры земельных участков;

2.8.3.9. образование земельного участка или земельных участков предусматривается путем перераспределения земельного участка, находящегося в частной собственности, и земель, из которых возможно образовать самостоятельный земельный участок без нарушения требований, предусмотренных статьей 11.9 Земельного кодекса РФ, за исключением случаев перераспределения земельных участков в соответствии с подпунктами 1 и 4 пункта 1 статьи 39.28 Земельного кодекса РФ;

2.8.3.10. границы земельного участка, находящегося в частной собственности, подлежат уточнению в соответствии с Федеральным законом от 13.07.2015 № 218-ФЗ «О государственной регистрации недвижимости»;

2.8.3.11. имеются основания для отказа в утверждении схемы расположения земельного участка, предусмотренные пунктом 16 статьи 11.10 Земельного кодекса РФ;

2.8.3.12. приложенная к заявлению о перераспределении земельных участков схема расположения земельного участка разработана с нарушением требований к образуемым земельным участкам или не соответствует утвержденным проекту планировки территории, землеустроительной документации, положению об особо охраняемой природной территории;

2.8.3.13. земельный участок, образование которого предусмотрено схемой расположения земельного участка, расположен в границах территории, в отношении которой утвержден проект межевания территории.

2.9. Перечень услуг, которые являются необходимыми и обязательными для предоставления муниципальной услуги

2.9.1. Услуги, необходимые и обязательные для предоставления муниципальной услуги:

- подготовка схемы расположения земельного участка, в случае если границы земельного участка не установлены в соответствии с законодательством Российской Федерации;
- выполнение кадастровых работ в отношении испрашиваемых земельных участков, в случае если границы земельного участка не установлены в соответствии с законодательством Российской Федерации.

2.10. Размер платы, взимаемой с заявителя при предоставлении муниципальной услуги.

2.10.1. Предоставление муниципальной услуги осуществляется без взимания платы.

2.11. Порядок, размер и основания взимания платы за предоставление услуг, которые являются необходимыми и обязательными для предоставления муниципальной услуги

2.11.1. Порядок, размер и основания взимания платы за предоставление услуг, которые являются необходимыми и обязательными для предоставления муниципальной услуги определен решением Удомельской городской Думы от 15.02.2017 №157 «Об утверждении Перечня услуг, которые являются необходимыми и обязательными для предоставления муниципальных услуг Администрацией Удомельского городского округа и предоставляются организациями, участвующими в предоставлении муниципальных услуг, и Порядка определения размера платы за их оказание».

2.12. Максимальный срок ожидания в очереди при подаче запроса о предоставлении муниципальной услуги и при получении результата предоставления муниципальной услуги

2.12.1. Срок ожидания заявителя в очереди при подаче запроса о предоставлении муниципальной услуги и при получении результата предоставления муниципальной услуги не должен превышать 15 минут.

2.12.2. Максимальный срок ожидания в очереди при получении результата предоставления муниципальной услуги составляет 15 минут.

2.13. Срок и порядок регистрации заявления о предоставлении муниципальной услуги

2.13.1. Срок регистрации заявления о предоставлении муниципальной услуги не должен превышать 15 минут с момента поступления заявления в Администрацию Удомельского городского округа.

2.14. Требования к помещениям, в которых предоставляются муниципальные услуги, к залу ожидания, местам для заполнения запросов о предоставлении муниципальной услуги, информационным стендам с образцами их заполнения и перечнем документов, необходимых для предоставления муниципальной услуги

2.14.1. Заявителю или его представителю должен быть обеспечен свободный доступ к местам предоставления муниципальной услуги.

Заявителю или его представителю предоставляется возможность воспользоваться существующей парковкой для автомашин, расположенной возле административного здания, в котором размещается орган, предоставляющий муниципальную услугу.

2.14.2. Вход в административное здание должен быть оборудован информационной табличкой, содержащей наименование организации, которая предоставляет муниципальную услугу.

2.14.3. Вход в помещение должен быть оборудован информационной табличкой, содержащей наименование организации.

2.14.4. Помещения, в которых предоставляется муниципальная услуга, должны соответствовать установленным противопожарным и санитарно-эпидемиологическим правилам и нормативам.

2.14.5. При оборудовании помещений, в которых предоставляется муниципальная услуга,

обеспечивается возможность беспрепятственной эвакуации всех заявителей и должностных лиц в случае возникновения чрезвычайной ситуации.

2.14.6. Помещения, в которых предоставляется муниципальная услуга, включают места для ожидания, места для информирования заявителей и заполнения необходимых документов, а также места приема заявителей.

2.14.7. Места для ожидания должны соответствовать комфортным условиям для заявителей и оптимальным условиям работы должностных лиц.

2.14.8. Места для ожидания оборудуются стульями, количество которых определяется исходя из фактической нагрузки и возможностей для их размещения в административном здании, помещении.

2.14.9. Кабинеты приема заявителей должны быть оборудованы информационными табличками с указанием:

- номера кабинета;
- графика приема.

2.14.10. Места для приема заявителей должны быть снабжены стулом, иметь место для письма и раскладки документов.

2.14.11. В целях обеспечения конфиденциальности сведений о заявителе одним должностным лицом одновременно ведется прием только одного заявителя. Одновременный прием двух и более заявителей не допускается.

2.14.12. Каждое рабочее место должностного лица должно быть оборудовано телефоном, персональным компьютером с возможностью доступа к информационным базам данных, печатающим устройством.

2.14.13. На информационных стендах размещается следующая информация:

- извлечения из законодательных и иных нормативных правовых актов, содержащих нормы, регламентирующие деятельность по предоставлению муниципальной услуги;
- извлечения из текста административного регламента с приложениями;
- перечень документов, необходимых для получения муниципальной услуги;
- порядок обжалования решений, действий или бездействия должностных лиц, предоставляющих муниципальную услугу.

2.14.14. В здании Администрации Удомельского городского округа должны быть созданы условия для беспрепятственного доступа лиц с ограниченными возможностями к получению муниципальной услуги в соответствии с требованиями, установленными законодательными и иными нормативными правовыми актами.

В случае отсутствия технической возможности оборудования здания с учетом потребностей лиц с ограниченными возможностями работники, предоставляющие муниципальную услугу, оказывают лицам с ограниченными возможностями помощь в преодолении барьеров, мешающих получению ими муниципальной услуги наравне с другими лицами.

Так же лица с ограниченными возможностями могут получить муниципальную услугу путем использования почтой связи, через представителя, на Едином портале государственных и муниципальных услуг, а также региональном портале государственных и муниципальных услуг, или на базе ГАУ «МФЦ».

2.15. Показатели доступности и качества муниципальной услуги

2.15.1. Показатели доступности муниципальной услуги характеризуются:

- соотношением количества полученных заявлений в электронной форме к количеству бумажных заявлений;
- соотношением количества полученных обжалований деятельности органа, уполномоченного на предоставление муниципальной услуги, по обеспечению информирования и осуществлению консультирования заинтересованных лиц о порядке и сроках предоставления муниципальной услуги к количеству отказов в принятии документов, необходимых для предоставления муниципальной услуги, по причине отсутствия, предоставления неполного

перечня или несоответствия предоставленных документов по форме и содержанию нормам действующего законодательства.

2.15.2. Показатели качества муниципальной услуги характеризуются:

- соотношением фактических сроков предоставления муниципальной услуги к срокам, установленным требованиями Административного регламента и действующего законодательства;

- соотношением количества полученных обжалований деятельности органа, уполномоченного на предоставление муниципальной услуги, по обеспечению информирования и осуществлению консультирования заинтересованных лиц о порядке и сроках предоставления муниципальной услуги к количеству принятых заявлений о предоставлении муниципальной услуги;

- соотношением количества удовлетворительных оценок результатов предоставления муниципальной услуги заявителями на Едином портале государственных и муниципальных услуг к количеству принятых заявлений о предоставлении муниципальной услуги;

- соотношением количества полученных обжалований деятельности органа, уполномоченного на предоставление муниципальной услуги, по обеспечению информирования и осуществлению консультирования заинтересованных лиц о порядке и сроках предоставления муниципальной услуги к количеству отказов в принятии документов, необходимых для предоставления муниципальной услуги, по причине отсутствия, предоставления неполного перечня или несоответствия предоставленных документов по форме и содержанию нормам действующего законодательства.

2.15.3. Иные требования, в том числе учитывающие особенности предоставления муниципальной услуги в многофункциональных центрах и особенности предоставления муниципальной услуги в электронной форме.

2.15.4. Предоставление муниципальной услуги может осуществляться в ГАУ «МФЦ», с которым Администрацией Удомельского городского округа заключено соглашение о взаимодействии.

В случае обращения заявителя с заявлением о предоставлении муниципальной услуги в ГАУ «МФЦ» порядок и сроки приема и регистрации запроса, а также выдачи заявителю результата предоставления муниципальной услуги определяются в соответствии с регламентом деятельности ГАУ «МФЦ».

2.15.5. При предоставлении муниципальной услуги в электронной форме с использованием федеральной государственной информационной системы «Единый портал государственных и муниципальных услуг (функций)», регионального портала государственных и муниципальных услуг (при его наличии) заявителю предоставляется:

- возможность знакомиться с информацией о муниципальной услуге;

- доступ к формам заявлений и иных документов, необходимых для получения муниципальной услуги, с возможностью их копирования и заполнения в электронном виде;

- возможность представлять заявление и документы, необходимые для предоставления муниципальной услуги, в электронном виде;

- возможность осуществлять мониторинг хода предоставления муниципальной услуги;

- возможность получения результатов предоставления муниципальной услуги в электронном виде в случаях, не запрещенных федеральным законом.

Заявление, подаваемое в форме электронного документа, подписывается заявителем простой электронной подписью, а прилагаемые к нему электронные документы должны быть подписаны должностными лицами органов (организаций), выдавших эти документы, усиленной квалифицированной электронной подписью (если законодательством Российской Федерации для подписания таких документов не установлен иной вид электронной подписи).

3. Состав, последовательность и сроки выполнения административных процедур, требования к порядку их выполнения, в том числе особенности выполнения административных процедур в электронной форме, а также особенности выполнения административных процедур в многофункциональных центрах

3.1. Предоставление муниципальной услуги включает в себя следующие административные процедуры:

3.1.2. прием и регистрация заявления и документов, необходимых для предоставления муниципальной услуги (далее также - документы);

3.1.3. формирование и направление межведомственных запросов;

3.1.4. подготовка результата предоставления муниципальной услуги;

3.1.5. подписание и выдача результата предоставления муниципальной услуги

3.2. Блок-схема предоставления муниципальной услуги приведена в Приложении 11 к Административному регламенту.

3.2. Прием и регистрация заявления и документов, необходимых для предоставления муниципальной услуги

3.2.1. Прием и регистрация документов осуществляются Администрацией Удомельского городского округа и ГАУ «МФЦ».

3.2.2. Основанием для начала выполнения административной процедуры является:

3.2.2.1. обращение заявителя (представителя заявителя) непосредственно в Администрацию Удомельского городского округа или ГАУ «МФЦ» с заявлением о предоставлении муниципальной услуги и комплектом документов, необходимых для предоставления муниципальной услуги;

3.2.2.2. направление документов заявителя в Администрацию Удомельского городского округа в электронном виде через Единый портал (в случае наличия технической возможности);

3.2.2.3. направление документов заявителя в Администрацию Удомельского городского округа или ГАУ «МФЦ» посредством почтовой связи.

При обращении заявителя через ГАУ «МФЦ» специалист ГАУ «МФЦ» принимает документы от заявителя и передает в Администрацию Удомельского городского округа в порядке и сроки, установленные заключенным между ГАУ «МФЦ» и Администрацией Удомельского городского округа соглашением о взаимодействии.

3.2.3. При обращении заявителя (представителя заявителя) непосредственно в Администрацию Удомельского городского округа работник, ответственный за прием документов:

3.2.3.1. устанавливает предмет обращения;

3.2.3.2. проверяет документ, удостоверяющий личность заявителя (если заявление представлено заявителем лично);

3.2.3.3. в случае необходимости свидетельствования верности копий представленных документов сверяет представленные экземпляры оригиналов и копий документов, делает на копиях документов надпись об их соответствии подлинным экземплярам и заверяет своей подписью с указанием должности, фамилии и инициалов;

3.2.3.4. регистрирует документы в установленном порядке;

В случае получения заявления и приложенных к нему документов из ГАУ «МФЦ» работник, ответственное за прием и регистрацию документов заявителя, регистрирует их не позднее дня получения заявления Администрацией Удомельского городского округа.

3.3.4. В случае поступления заявления о предоставлении муниципальной услуги в Администрацию Удомельского городского округа по почте либо по информационно-телекоммуникационным сети «Интернет», включая Единый портал государственных и муниципальных услуг, либо по электронной почте в виде электронных документов, подписанных электронной цифровой подписью, действия, предусмотренные подпунктами 3.2.3.2., 3.2.3.3. пункта 3.2.3 настоящего Административного регламента, работник, ответственным за прием и регистрацию документов заявителя, не осуществляются.

3.2.5. Работник, ответственный за прием и регистрацию документов заявителя, после регистрации документов заявителя передает их Главе Удомельского городского округа, который по результатам рассмотрения передает их лицу, ответственному за подготовку результата

предоставления муниципальной услуги, - руководителю или начальнику органа или структурного подразделения Администрации Удомельского городского округа (далее – руководитель), осуществляющего непосредственное исполнение полномочий Администрации Удомельского городского округа по предоставлению земельного участка (далее - уполномоченное структурное подразделение).

3.2.6. Руководитель уполномоченного структурного подразделения по результатам рассмотрения передает их работнику, ответственному за формирование личного дела заявителя и экспертизу документов.

3.2.7. Результатом административной процедуры прием и регистрация заявления и документов, необходимых для предоставления муниципальной услуги является получение работником, ответственным за формирование личного дела заявителя и экспертизу документов, документов, представленных заявителем.

3.2.8. Срок выполнения административной процедуры прием и регистрация заявления и документов, необходимых для предоставления муниципальной услуги до 2 дней.

3.3. Формирование и направление межведомственных запросов

3.3.1. Основанием для начала выполнения административной процедуры является выявление факта отсутствия документов, получаемых в рамках межведомственного информационного взаимодействия, в документах заявителя, поступивших в Администрацию Удомельского городского округа.

3.3.2. Требования к формированию и направлению межведомственных запросов предусмотрены статьями 7.1 и 7.2 Федерального закона от 27.07.2010 № 210-ФЗ «Об организации предоставления государственных и муниципальных услуг».

3.3.3. Межведомственные запросы могут быть сформированы в виде документов на бумажном носителе или электронных документов, подписанных электронной подписью.

3.3.2. Межведомственные запросы могут быть направлены:

- на бумажном носителе - посредством почтовой связи или нарочным;

- в электронной форме - путем отправки по электронной почте, с использованием веб-сервисов или с помощью системы межведомственного электронного взаимодействия.

3.3.3. В случае подготовки межведомственного запроса в Администрации Удомельского городского округа работник, ответственным за формирование личного дела заявителя и экспертизу документов, готовит запрос и направляет в орган (организацию), в распоряжении которых находятся запрашиваемые документы (их копии или сведения, содержащиеся в них).

3.3.4. Максимальный срок выполнения действий - 1 рабочий день.

3.3.5. Срок подготовки и направления ответа на межведомственный запрос не может превышать 3 рабочих дней со дня получения межведомственного запроса органом (организацией), в распоряжении которых находятся запрашиваемые документы (их копии или сведения, содержащиеся в них).

3.3.6. В случае неполучения в установленный срок ответов на межведомственные запросы работник, ответственным за формирование личного дела заявителя и экспертизу документов, должен принять меры по выяснению причин не поступление ответов на межведомственные запросы и (при необходимости) направить повторные межведомственные запросы.

3.3.7. Непредставление (несвоевременное представление) ответов на межведомственные запросы не может являться основанием для отказа заявителю в предоставлении муниципальной услуги.

3.3.8. При поступлении в Администрацию Удомельского городского округа ответов на межведомственные запросы они регистрируются работником, ответственным за прием документов, в установленном порядке, после чего передаются работнику, ответственным за формирование личного дела заявителя и экспертизу документов, для приобщения к пакету документов заявителя.

3.3.9. Результатом выполнения административной процедуры является получение в рамках межведомственного информационного взаимодействия сведений, необходимых для предоставления муниципальной услуги.

3.4. Подготовка результата предоставления муниципальной услуги

3.4.1. Работник, ответственный за формирование личного дела заявителя и экспертизу документов, в случае если испрашиваемый земельный участок предстоит образовать, в соответствии со схемой расположения земельного участка, направляет для получения мнения о возможности утверждения схемы расположения земельного участка, приложенной к заявлению ходатайство с копией заявления и приложениями в отдел строительства и архитектуры Администрации Удомельского городского округа.

Срок выполнения до 2 рабочих дней.

3.4.2. Работник комитета по управлению имуществом и земельным отношениям Администрации Удомельского городского округа, ответственный за подготовку результата предоставления муниципальной услуги, при отсутствии предусмотренных пунктом 2.8 настоящего Административного регламента оснований для отказа в предоставлении муниципальной услуги формирует личное дело, проводит экспертизу документов и осуществляет подготовку следующих документов проекта постановления Администрации Удомельского городского округа об утверждении схемы расположения земельного участка, либо о предоставлении земельного участка бесплатно в собственность, либо проекта договора аренды или купли-продажи, либо безвозмездного пользования.

Срок выполнения до 2 рабочих дней.

3.4.3. В случае, если в процессе подготовки результата муниципальной услуги выявлены основания для отказа согласно п. 2.8 настоящего Административного регламента, работник, ответственный за подготовку результата предоставления муниципальной услуги, осуществляет подготовку мотивированного отказа в предоставлении муниципальной услуги в виде проекта постановления Администрации Удомельского городского округа об отказе в предоставлении земельного участка либо об отказе в заключении соглашения о перераспределении земельных участков.

Срок выполнения до 2 рабочих дней.

3.4.4. Результатом выполнения административной процедуры являются подготовка работником, ответственным за формирование личного дела заявителя и экспертизу документов проекта постановления Администрации Удомельского городского округа об отказе в предоставлении земельного участка либо об отказе в заключение соглашения о перераспределении земельных участков, либо проекта договора аренды или купли-продажи или безвозмездного пользования земельным участком, либо проекта постановления Администрации Удомельского городского округа об утверждении схемы расположения земельного участка, либо о предоставлении земельного участка бесплатно в собственность, либо о предоставлении земельного участка в постоянное (бессрочное) пользование.

3.4.5. Срок выполнения административной процедуры подготовка результата предоставления муниципальной услуги до 3 дней.

3.5. Подписание и выдача результата предоставления муниципальной услуги

3.5.1. Работник, ответственный за формирование личного дела заявителя и экспертизу документов, представленных заявителем, передает проект договора аренды или купли-продажи земельного участка или безвозмездного пользования земельным участком, проект постановления Администрации Удомельского городского округа об отказе в предоставлении земельного участка либо об отказе в заключение соглашения о перераспределении земельных участков, либо об утверждении схемы расположения земельного участка, либо о предоставлении земельного участка бесплатно в собственность, либо о предоставлении земельного участка в постоянное (бессрочное)

пользование на подпись Главе Удомельского городского округа.

3.5.2. После подписания договора аренды или купли-продажи земельного участка или безвозмездного пользования земельным участком, проекта постановления Администрации Удомельского городского округа об отказе в предоставлении земельного участка либо об отказе в заключение соглашения о перераспределении земельных участков, либо об утверждении схемы расположения земельного участка, либо о предоставлении земельного участка бесплатно в собственность, либо о предоставлении земельного участка в постоянное (бессрочное) пользование в течение одного рабочего дня направляется работнику, ответственному за формирование личного дела заявителя и экспертизу документов.

Срок выполнения до 1 дня.

3.5.3. Работник, ответственный за формирование личного дела заявителя и экспертизу документов, передает копию постановления Администрации Удомельского городского округа об отказе в предоставлении земельного участка либо об отказе в заключение соглашения о перераспределении земельных участков, либо об утверждении схемы расположения земельного участка, либо о предоставлении земельного участка бесплатно в собственность, либо о предоставлении земельного участка в постоянное (бессрочное) пользование, либо договора аренды или купли-продажи земельного участка или безвозмездного пользования земельным участком заявителю лично под роспись либо направляет почтовым отправлением или в форме электронного документа с использованием информационных систем общего пользования.

Срок выполнения до 1 дня.

3.5.4. В случае, если заявитель при подаче заявления изъявил желание получить результат предоставления муниципальной услуги с использованием средств почтовой или электронной связи, работник, ответственный за формирование личного дела заявителя и экспертизу документов, направляет копию постановления Администрации Удомельского городского округа об отказе в предоставлении земельного участка бесплатно в собственность, либо об отказе в предоставлении земельного участка в постоянное (бессрочное) пользование, либо об отказе в заключении соглашения о перераспределении земельных участков, либо об утверждении схемы расположения земельного участка, либо о предоставлении земельного участка бесплатно в собственность, либо о предоставлении земельного участка в постоянное (бессрочное) пользование, либо договор аренды или купли-продажи земельного участка или безвозмездного пользования земельным участком почтовым отправлением с уведомлением о вручении, либо в форме электронного документа с использованием информационных систем общего пользования.

В случае, если заявление поступило в ГАУ «МФЦ» и результат муниципальной услуги не выдан заявителю лично, то результат муниципальной услуги направляется работником, ответственным за формирование личного дела заявителя и экспертизу документов в ГАУ «МФЦ» для последующей выдачи заявителю.

Максимальный срок выполнения действия составляет 1 рабочий день.

3.5.5. Результатом выполнения административной процедуры являются выдача результатов предоставления муниципальной услуги заявителю.

3.5.6. Срок выполнения административной подписание и выдача результата предоставления муниципальной услуги до 2 дней.

Раздел 4. Формы контроля за исполнением Административного регламента

4.1. Контроль за исполнением Административного регламента осуществляется непосредственно Главой Удомельского городского округа в целях обеспечения своевременного и качественного предоставления муниципальной услуги.

Формы контроля включают в себя:

- текущий контроль за соблюдением и исполнением Административного регламента;
- порядок плановых и внеплановых проверок полноты и качества предоставления муниципальной услуги, в том числе порядок и формы контроля за полнотой и качеством предоставления муниципальной услуги.

4.2. Текущий контроль осуществляется в форме проверок соблюдения и исполнения работниками положений настоящего Административного регламента, иных нормативных правовых актов, определяющих порядок выполнения административных процедур. Периодичность осуществления контроля устанавливается Главой Удомельского городского округа.

По результатам проверок в случае нарушений Глава Удомельского городского округа дает указания по устранению выявленных отклонений и нарушений и контролирует их исполнение. Также текущий контроль осуществляется в процессе согласования и визирования подготовленных ответственным работником документов в рамках предоставления муниципальной услуги, соответствующих положениям настоящего Административного регламента и действующему законодательству.

4.3. Проведение плановых и внеплановых проверок полноты и качества предоставления муниципальной услуги, в том числе порядок и формы контроля за полнотой и качеством предоставления муниципальной услуги, включает в себя проведение проверок, выявление и устранение нарушений прав заявителей, рассмотрение, принятие в пределах компетенции решений и подготовку ответов на обращения физических и юридических лиц по вопросам предоставления муниципальной услуги, содержащие жалобы на решения, действия (бездействие) должностных лиц.

Работники, участвующие в предоставлении муниципальной услуги, несут ответственность за решения и действия (бездействие), принимаемые (осуществляемые) в ходе предоставления муниципальной услуги в соответствии с действующим законодательством Российской Федерации.

Заявители (а также граждане, их объединения) вправе контролировать выполнение муниципальной услуги.

По результатам проверок в случае выявления нарушений прав заявителей осуществляется привлечение виновных лиц к ответственности в соответствии с действующим законодательством Российской Федерации.

Раздел 5. Досудебный (внесудебный) порядок обжалования решений и действий (бездействия) органа, предоставляющего муниципальную услугу, а также должностных лиц, муниципальных служащих

5.1. Решения или действия (бездействие) Администрации Удомельского городского округа, принятые или осуществленные в ходе предоставления муниципальной услуги, могут быть обжалованы в досудебном (внесудебном) порядке путем подачи жалобы.

5.2. Заявитель может обратиться с жалобой, в том числе в следующих случаях:

5.2.1. нарушение срока регистрации запроса заявителя о предоставлении муниципальной услуги;

5.2.2. нарушение срока предоставления муниципальной услуги;

5.2.3. требование у заявителя документов, не предусмотренных нормативными правовыми актами Российской Федерации, нормативными правовыми актами субъектов Российской Федерации, муниципальными правовыми актами для предоставления муниципальной услуги;

5.2.4. отказ в приеме документов, предоставление которых предусмотрено нормативными правовыми актами Российской Федерации, нормативными правовыми актами субъектов Российской Федерации, муниципальными правовыми актами для предоставления муниципальной услуги, у заявителя;

5.2.5. отказ в предоставлении муниципальной услуги, если основания отказа не предусмотрены федеральными законами и принятыми в соответствии с ними иными нормативными правовыми актами Российской Федерации, нормативными правовыми актами субъектов Российской Федерации, муниципальными правовыми актами;

5.2.6. затребование с заявителя при предоставлении муниципальной услуги платы, не предусмотренной нормативными правовыми актами Российской Федерации, нормативными правовыми актами субъектов Российской Федерации, муниципальными правовыми актами;

5.2.7. отказ органа, предоставляющего муниципальную услугу, должностного лица органа, предоставляющего муниципальную услугу, в исправлении допущенных опечаток и ошибок в выданных в результате предоставления государственной или муниципальной услуги документах либо нарушение установленного срока таких исправлений.

5.3. Жалоба подается в письменной форме на бумажном носителе, в электронной форме в орган или должностному лицу, предоставившим муниципальную услугу.

5.4. Жалоба может быть направлена по почте, с использованием информационно-телекоммуникационной сети «Интернет», официального сайта органа, предоставляющего муниципальную услугу, единого портала государственных и муниципальных услуг либо регионального портала государственных и муниципальных услуг, а также может быть принята при личном приеме заявителя.

5.5. Жалоба может быть подана через представителя, в этом случае представляется документ, подтверждающий полномочия на осуществление действий от имени заявителя.

5.6. Жалоба должна содержать:

5.6.1. наименование органа, предоставляющего муниципальную услугу, решения и действия (бездействие) которых обжалуются;

5.6.2. фамилию, имя, отчество (последнее - при наличии), сведения о месте жительства заявителя - физического лица либо наименование, сведения о месте нахождения заявителя - юридического лица, а также номер (номера) контактного телефона, адрес (адреса) электронной почты (при наличии) и почтовый адрес, по которым должен быть направлен ответ заявителю;

5.6.3. сведения об обжалуемых решениях и действиях (бездействии) органа, предоставляющего муниципальную услугу;

5.6.4. доводы, на основании которых заявитель не согласен с решением и действием (бездействием) органа, предоставляющего муниципальную услугу. Заявителем могут быть представлены документы (при наличии), подтверждающие доводы заявителя, либо их копи.

5.7. Жалоба, поступившая в орган, предоставляющий муниципальную услугу, подлежит рассмотрению должностным лицом, наделенным полномочиями по рассмотрению жалоб, в течение пятнадцати рабочих дней со дня ее регистрации, а в случае отказа органа, предоставившего муниципальную услугу, в приеме документов у заявителя либо в исправлении допущенных опечаток и ошибок или в случае обжалования нарушения установленного срока таких исправлений – в течение пяти рабочих дней со дня ее регистрации.

5.8. По результатам рассмотрения жалобы орган, предоставляющий муниципальную услугу, принимает одно из следующих решений:

5.8.1. удовлетворяет жалобу, в том числе в форме отмены принятого решения, исправления допущенных органом, предоставляющим муниципальную услугу, опечаток и ошибок в выданных в результате предоставления муниципальной услуги документах, возврата заявителю денежных средств, взимание которых не предусмотрено нормативными правовыми актами Российской Федерации, нормативными правовыми актами субъектов Российской Федерации, муниципальными правовыми актами, а также в иных формах;

5.8.2. отказывает в удовлетворении жалобы.

5.9. Не позднее дня, следующего за днем принятия решения по жалобе, заявителю в письменной форме и по желанию заявителя в электронной форме направляется мотивированный ответ о результатах рассмотрения жалобы.

5.10. Уполномоченный орган отказывает в рассмотрении жалобы в следующих случаях:

- наличие вступившего в законную силу решения суда, арбитражного суда по жалобе о том же предмете и по тем же основаниям;

- подача жалобы лицом, полномочия которого не подтверждены в порядке, установленном законодательством Российской Федерации;

- наличие решения по жалобе, принятого ранее в отношении того же заявителя и по тому же предмету жалобы;

- не обоснованность жалобы.

5.11. Уполномоченный орган вправе оставить жалобу без ответа в следующих случаях:

- наличие в жалобе нецензурных либо оскорбительных выражений, угроз жизни, здоровью и имуществу должностного лица, а также членов его семьи;

- отсутствие возможности прочитать какую-либо часть текста жалобы, фамилию, имя, отчество (при наличии) и (или) почтовый адрес заявителя, указанные в жалобе.

5.12. В случае установления в ходе или по результатам рассмотрения жалобы признаков состава административного правонарушения или преступления должностное лицо, наделенное полномочиями по рассмотрению жалоб, незамедлительно направляет имеющиеся материалы в органы прокуратуры.

5.13. Заявитель, считающий, что решения или действия (бездействие) Администрации Удомельского городского округа нарушают его права, свободы или законные интересы, имеет право на обжалование таких решений или действий (бездействия) в судебном порядке в соответствии с законодательством Российской Федерации.

Приложение 1
к Административному регламенту
предоставления муниципальной услуги
«Предоставление в собственность, аренду,
постоянное (бессрочное) пользование,
безвозмездное пользование земельного
участка без проведения торгов»

ФОРМА ЗАЯВЛЕНИЯ НА ПРЕДОСТАВЛЕНИЕ МУНИЦИПАЛЬНОЙ УСЛУГИ
«ПРЕДОСТАВЛЕНИЕ ЗЕМЕЛЬНОГО УЧАСТКА В АРЕНДУ» (для граждан)

В Администрацию Удомельского городского округа
от _____
(фамилия, имя, отчество)
_____
проживающего по адресу:
_____
_____
_____
(документ, удостоверяющий личность гражданина)
_____
_____
(когда и кем выдан)
тел. _____
E-mail _____

ЗАЯВЛЕНИЕ
о предоставлении земельного участка в аренду

Прошу предоставить в аренду на срок _____ без проведения торгов земельный участок с КН _____, площадью _____ кв.м, расположенный по адресу: _____
_____
для: _____
_____

Основание для предоставления без проведения торгов:
(нужное подчеркнуть)

1. садового или огородного земельного участка, образованного из земельного участка, предоставленного садоводческому или огородническому некоммерческому товариществу, за исключением земельных участков общего назначения, членам такого товарищества;

2. на земельном участке расположены здания, сооружения, собственникам зданий, сооружений, помещений в них и (или) лицам, которым эти объекты недвижимости предоставлены на праве хозяйственного ведения или в случаях, предусмотренных статьей 39.20 Земельного кодекса РФ, на праве оперативного управления;

3. на земельном участке расположены объекты незавершенного строительства, однократно для завершения их строительства собственникам объектов незавершенного строительства в случаях, предусмотренных пунктом 5 статьи 39.6 Земельного кодекса РФ;

4. земельного участка, образованного в границах территории, лицу, с которым заключен договор о комплексном развитии территории в соответствии с Градостроительным кодексом Российской Федерации, либо юридическому лицу, созданному Российской Федерацией или субъектом Российской Федерации и обеспечивающему в соответствии с Градостроительным кодексом Российской Федерации реализацию решения о комплексном развитии территории;

5. земельный участок, предоставляется гражданам, имеющим право на первоочередное или внеочередное приобретение земельных участков в соответствии с федеральными законами, законами субъектов Российской Федерации;

6. земельный участок, предоставляется гражданам для индивидуального жилищного строительства, ведения личного подсобного хозяйства в границах населенного пункта, садоводства, дачного хозяйства, гражданам в соответствии со статьей 39.18 Земельного кодекса РФ;

7. земельный участок, предоставляется взамен земельного участка, предоставленного гражданину на праве аренды и изымаемого для государственных или муниципальных нужд;

8. земельный участок, предоставляется лицу, которое в соответствии с Земельным кодексом РФ имеет право на приобретение в собственность земельного участка, находящегося в государственной или муниципальной собственности, без проведения торгов, в том числе бесплатно, если такой земельный участок зарезервирован для государственных или муниципальных нужд либо ограничен в обороте;

9. земельный участок, предоставляется гражданину для сенокошения, выпаса сельскохозяйственных животных, ведения огородничества или земельного участка, расположенного за границами населенного пункта, гражданину для ведения личного подсобного хозяйства;

10. земельный участок, необходим для проведения работ, связанных с пользованием недрами, недропользователю;

11. земельный участок, расположен в границах особой экономической зоны или на прилегающей к ней территории, резиденту особой экономической зоны или управляющей компании в случае привлечения ее в порядке, установленном законодательством Российской Федерации об особых экономических зонах, для выполнения функций по созданию за счет средств федерального бюджета, бюджета субъекта Российской Федерации, местного бюджета, внебюджетных источников финансирования объектов недвижимости в границах особой экономической зоны и на прилегающей к ней территории и по управлению этими и ранее созданными объектами недвижимости;

12. земельный участок, расположен в границах особой экономической зоны или на прилегающей к ней территории, для строительства объектов инфраструктуры этой зоны лицу, с которым уполномоченным Правительством Российской Федерации федеральным органом исполнительной власти заключено соглашение о взаимодействии в сфере развития инфраструктуры особой экономической зоны;

13. земельный участок, необходим для осуществления деятельности, предусмотренной концессионным соглашением, лицу, с которым заключено концессионное соглашение;

14. земельный участок, предоставляется для освоения территории в целях строительства и эксплуатации наемного дома коммерческого использования или для освоения территории в целях строительства и эксплуатации наемного дома социального использования лицу, заключившему договор об освоении территории в целях строительства и эксплуатации наемного дома коммерческого использования или договор об освоении территории в целях строительства и эксплуатации наемного дома социального использования, и в случаях, предусмотренных законом субъекта Российской Федерации, некоммерческой организации, созданной субъектом Российской Федерации или муниципальным образованием для освоения территорий в целях строительства и эксплуатации наемных домов социального использования;

15. земельный участок, необходим для осуществления видов деятельности в сфере охотничьего хозяйства, лицу, с которым заключено охотхозяйственное соглашение;

16. земельный участок, предоставляется для размещения водохранилищ и (или) гидротехнических сооружений, если размещение этих объектов предусмотрено документами территориального планирования в качестве объектов федерального, регионального или местного значения;

17. земельный участок, предоставляется резиденту зоны территориального развития, включенному в реестр резидентов зоны территориального развития, в границах указанной зоны для реализации инвестиционного проекта в соответствии с инвестиционной декларацией;

18. земельный участок, предоставляется лицу, обладающему правом на добычу (вылов) водных биологических ресурсов на основании решения о предоставлении их в пользование, договора о предоставлении рыбопромыслового участка или договора пользования водными биологическими ресурсами, для осуществления деятельности, предусмотренной указанными решением или договорами;

Приложения:

1. решение о предварительном согласовании предоставления земельного участка, если такое решение принято иным уполномоченным органом (на листах _____); (либо иной документ, подтверждающий право заявителя на приобретение земельного участка без проведения торгов и предусмотренные перечнем, установленным уполномоченным Правительством Российской Федерации федеральным органом исполнительной власти, за исключением документов, которые должны быть представлены в уполномоченный орган в порядке межведомственного информационного взаимодействия).

2. документ, подтверждающий полномочия представителя заявителя, в случае, если с заявлением о предоставлении земельного участка обращается представитель заявителя (на листах _____);

«___» _____ 20_____ _____

(подпись заявителя)

Приложение 2
к Административному регламенту
предоставления муниципальной услуги
«Предоставление в собственность, аренду,
постоянное (бессрочное) пользование,
безвозмездное пользование земельного
участка без проведения торгов»

ФОРМА ЗАЯВЛЕНИЯ НА ПРЕДОСТАВЛЕНИЕ МУНИЦИПАЛЬНОЙ УСЛУГИ «ПРЕДОСТАВЛЕНИЕ ЗЕМЕЛЬНОГО УЧАСТКА В АРЕНДУ» (для юридических лиц)

В Администрацию Удомельского городского округа
от _____
(наименование организации, фамилия, имя, отчество представителя)
_____
местонахождение_____
_____
_____
ОГРН _____
ИНН _____
КПП _____
тел. _____
E-mail _____

ЗАЯВЛЕНИЕ
о предоставлении земельного участка в аренду

Прошу предоставить в аренду на срок _____ без проведения торгов земельный участок с КН _____, площадью _____ кв.м, расположенный по адресу:
_____
_____
для _____
(указывает вид разрешенного использования земельного участка)

Основание для предоставления без проведения торгов:
(нужное подчеркнуть)

1. земельный участок, предоставляется юридическим лицам в соответствии с указом или распоряжением Президента Российской Федерации;

2. земельный участок, предоставляется юридическим лицам в соответствии с распоряжением Правительства Российской Федерации для размещения объектов социально-культурного назначения, реализации масштабных инвестиционных проектов при условии соответствия указанных объектов, инвестиционных проектов критериям, установленным Правительством Российской Федерации;

3. земельный участок, предоставляется юридическим лицам в соответствии с распоряжением высшего должностного лица субъекта Российской Федерации для размещения объектов социально-культурного и коммунально-бытового назначения, реализации масштабных инвестиционных проектов при условии соответствия указанных объектов, инвестиционных проектов критериям, установленным законами субъектов Российской Федерации;

4. земельный участок предоставляется юридическим лицам, принявшим на себя обязательство по завершению строительства объектов незавершенного строительства и исполнению обязательств застройщика перед гражданами, денежные средства которых привлечены для строительства многоквартирных домов и права которых нарушены, которые включены в реестр пострадавших граждан в соответствии с Федеральным законом от 30 декабря 2004 года № 214-ФЗ «Об участии в долевом строительстве многоквартирных домов и иных объектов недвижимости и о внесении изменений в некоторые законодательные акты Российской Федерации», по завершению строительства многоквартирных домов и (или) иных объектов недвижимости, сведения о которых включены в единый реестр проблемных объектов в соответствии с указанным Федеральным законом, для строительства (создания) многоквартирных домов и (или) жилых домов блокированной застройки, состоящих из трех и более блоков, в соответствии с распоряжением высшего должностного лица субъекта Российской Федерации;

5. земельный участок предоставляется застройщику, признанному в соответствии с Федеральным законом от 26 октября 2002 года № 127-ФЗ «О несостоятельности (банкротстве)» банкротом, для обеспечения исполнения обязательств застройщика перед гражданами, денежные средства которых привлечены для строительства многоквартирных домов в соответствии с Федеральным законом от 30 декабря 2004 года № 214-ФЗ «Об участии в долевом строительстве многоквартирных домов и иных объектов недвижимости и о внесении изменений в некоторые законодательные акты Российской Федерации» и права которых нарушены, в случае принятия арбитражным судом мер по обеспечению требований кредиторов и интересов должника в соответствии с пунктом 1 статьи 201.3 Федерального закона от 26 октября 2002 года № 127-ФЗ «О несостоятельности (банкротстве)»;

6. земельный участок предоставляется застройщику, признанному в соответствии с Федеральным законом от 26 октября 2002 года № 127-ФЗ «О несостоятельности (банкротстве)» банкротом, для передачи публично-правовой компании «Фонд защиты прав граждан - участников долевого строительства», принявшей на себя обязательства застройщика перед гражданами по завершению строительства многоквартирных домов или по выплате возмещения гражданам в соответствии с Федеральным законом от 29 июля 2017 года № 218-ФЗ «О публично-правовой компании по защите прав граждан - участников долевого строительства при несостоятельности (банкротстве) застройщиков и о внесении изменений в отдельные законодательные акты Российской Федерации»

7. земельный участок, предоставляется для выполнения международных обязательств Российской Федерации, а также юридическим лицам для размещения объектов, предназначенных для обеспечения электро-, тепло-, газо- и водоснабжения, водоотведения, связи, нефтепроводов, объектов федерального, регионального или местного значения;

8. земельный участок, образован из земельного участка, находящегося в государственной или муниципальной собственности, в том числе предоставленного для комплексного освоения территории, лицу, с которым был заключен договор аренды такого земельного участка;

9. на земельном участке, расположены здания, сооружения, собственникам зданий, сооружений, помещений в них и (или) лицам, которым эти объекты недвижимости предоставлены на праве хозяйственного ведения или в случаях, предусмотренных статьей 39.20 Земельного кодекса РФ, на праве оперативного управления;

10. на земельном участке, расположены объекты незавершенного строительства, однократно для завершения их строительства собственникам объектов незавершенного строительства в случаях, предусмотренных пунктом 5 статьи 39.6 Земельного кодекса РФ;

11. земельный участок, находиться в постоянном (бессрочном) пользовании юридических лиц, этим землепользователям, за исключением юридических лиц, указанных в пункте 2 статьи 39.9 Земельного кодекса РФ;

12. земельный участок, предоставляется крестьянскому (фермерскому) хозяйству или сельскохозяйственной организации в случаях, установленных Федеральным законом «Об обороте земель сельскохозяйственного назначения»;

13. земельного участка, образованного в границах территории, лицу, с которым заключен договор о комплексном развитии территории в соответствии с Градостроительным кодексом Российской Федерации, либо юридическому лицу, созданному Российской Федерацией или субъектом Российской Федерации и обеспечивающему в соответствии с Градостроительным кодексом Российской Федерации реализацию решения о комплексном развитии территории;

14. земельный участок, предоставляется крестьянским (фермерским) хозяйствам для осуществления крестьянским (фермерским) хозяйством его деятельности в соответствии со статьей 39.18 Земельного кодекса РФ;

15. земельный участок, предоставляется взамен земельного участка, предоставленного юридическому лицу на праве аренды и изымаемого для государственных или муниципальных нужд;

16. земельный участок, предоставляется религиозным организациям, казачьим обществам, внесенным в государственный реестр казачьих обществ в Российской Федерации (далее - казачьи общества), для осуществления сельскохозяйственного производства, сохранения и развития традиционного образа жизни и хозяйствования казачьих обществ на территории, определенной в соответствии с законами субъектов Российской Федерации;

17. земельный участок, предоставляется лицу, которое в соответствии с Земельным кодексом РФ имеет право на приобретение в собственность земельного участка, находящегося в государственной или муниципальной собственности, без проведения торгов, в том числе бесплатно, если такой земельный участок зарезервирован для государственных или муниципальных нужд либо ограничен в обороте;

18. земельный участок, необходим для проведения работ, связанных с пользованием недрами, недропользователю;

19. земельный участок, расположен в границах особой экономической зоны или на прилегающей к ней территории, резиденту особой экономической зоны или управляющей компании в случае привлечения ее в порядке, установленном законодательством Российской Федерации об особых экономических зонах, для выполнения функций по созданию за счет средств федерального бюджета, бюджета субъекта Российской Федерации, местного бюджета, внебюджетных источников финансирования объектов недвижимости в границах особой экономической зоны и на прилегающей к ней территории и по управлению этими и ранее созданными объектами недвижимости;

20. земельный участок, расположен в границах особой экономической зоны или на прилегающей к ней территории, для строительства объектов инфраструктуры этой зоны лицу, с которым уполномоченным Правительством Российской Федерации федеральным органом исполнительной власти заключено соглашение о взаимодействии в сфере развития инфраструктуры особой экономической зоны;

21. земельного участка, необходимого для осуществления деятельности, предусмотренной концессионным соглашением, соглашением о государственно-частном партнерстве, соглашением о муниципально-частном партнерстве, лицу, с которым заключены указанные соглашения;

22. земельный участок, предоставляется для освоения территории в целях строительства и эксплуатации наемного дома коммерческого использования или для освоения территории в целях строительства и эксплуатации наемного дома социального использования лицу, заключившему договор об освоении территории в целях строительства и эксплуатации наемного дома коммерческого использования или договор об освоении территории в целях строительства и эксплуатации наемного дома социального использования, и в случаях, предусмотренных законом субъекта Российской Федерации, некоммерческой организации, созданной субъектом Российской Федерации или муниципальным образованием для освоения территорий в целях строительства и эксплуатации наемных домов социального использования;

23.земельного участка, необходимого для осуществления деятельности, предусмотренной специальным инвестиционным контрактом, лицу, с которым заключен специальный инвестиционный контракт;

24. земельный участок, необходим для осуществления видов деятельности в сфере охотничьего хозяйства, лицу, с которым заключено охотхозяйственное соглашение;

25. земельный участок, предоставляется для размещения водохранилищ и (или) гидротехнических сооружений, если размещение этих объектов предусмотрено документами территориального планирования в качестве объектов федерального, регионального или местного значения;

26. земельный участок, предоставляется для осуществления деятельности Государственной компании «Российские автомобильные дороги» в границах полос отвода и придорожных полос автомобильных дорог;

27. земельный участок, предоставляется для осуществления деятельности открытого акционерного общества «Российские железные дороги» для размещения объектов инфраструктуры железнодорожного транспорта общего пользования;

28. земельный участок, предоставляется резиденту зоны территориального развития, включенному в реестр резидентов зоны территориального развития, в границах указанной зоны для реализации инвестиционного проекта в соответствии с инвестиционной декларацией;

29. земельный участок, предоставляется лицу, обладающему правом на добычу (вылов) водных биологических ресурсов на основании решения о предоставлении их в пользование, договора о предоставлении рыбопромыслового участка или договора пользования водными биологическими ресурсами, для осуществления деятельности, предусмотренной указанными решением или договорами;

30. земельный участок, предоставляется юридическому лицу для размещения ядерных установок, радиационных источников, пунктов хранения ядерных материалов и радиоактивных веществ, пунктов хранения, хранилищ радиоактивных отходов и пунктов захоронения радиоактивных отходов, решения о сооружении и о месте размещения которых приняты Правительством Российской Федерации;

Приложения:

1. документы, подтверждающие право заявителя на приобретение земельного участка без проведения торгов и предусмотренные перечнем, установленным уполномоченным Правительством Российской Федерации федеральным органом исполнительной власти, за исключением документов, которые должны быть представлены в уполномоченный орган в порядке межведомственного информационного взаимодействия, (решение о предварительном согласовании предоставления земельного участка, если такое решение принято иным уполномоченным органом) на _____листах;

2. документ, подтверждающий полномочия представителя заявителя, в случае, если с заявлением о предоставлении земельного участка обращается представитель заявителя на _____листах;

3. заверенный перевод на русский язык документов о государственной регистрации юридического лица в соответствии с законодательством иностранного государства в случае, если заявителем является иностранное юридическое лицо на _____ листах;

4. подготовленные некоммерческой организацией, созданной гражданами, списки ее членов в случае, если подано заявление о предоставлении земельного участка в безвозмездное пользование указанной организации для ведения огородничества или садоводства на _____ листах;

5. документы, подтверждающие надлежащее использование такого земельного участка и предусмотренные перечнем, установленным в соответствии с Федеральным законом «Об обороте земель сельскохозяйственного назначения» (в случае подачи заявления о предоставлении земельного участка из земель сельскохозяйственного назначения в соответствии с подпунктом 9 пункта 2 статьи 39.3 или подпунктом 31 пункта 2 статьи 39.6 Земельного кодекса РФ) на _____ листах.

«___» _____ 20_____ _____

(подпись заявителя)

Приложение 3
к Административному регламенту
предоставления муниципальной услуги
«Предоставление в собственность, аренду,
постоянное (бессрочное) пользование,
безвозмездное пользование земельного
участка без проведения торгов»

ФОРМА ЗАЯВЛЕНИЯ НА ПРЕДОСТАВЛЕНИЕ МУНИЦИПАЛЬНОЙ УСЛУГИ
«ПРЕДОСТАВЛЕНИЕ ЗЕМЕЛЬНОГО УЧАСТКА В СОБСТВЕННОСТЬ ЗА ПЛАТУ»
(для граждан)

В Администрацию Удомельского городского округа
от _____
(фамилия, имя, отчество)
_____
проживающего по адресу:
_____
_____
_____
(документ, удостоверяющий личность гражданина)
_____
(когда и кем выдан)
_____
тел. _____
E-mail _____

ЗАЯВЛЕНИЕ
о предоставлении земельного участка в собственность за плату

Прошу предоставить в собственность за плату без проведения торгов земельный участок с КН _____, площадью _____ кв.м, расположенный по адресу: _____
_____
для _____
(указывает вид разрешенного использования земельного участка)

Основание для предоставления без проведения торгов:
(нужное подчеркнуть)

1. земельных участков, образованных из земельного участка, предоставленного по договору аренды или договору безвозмездного пользования в целях комплексного освоения, развития территории, заключенных в соответствии с Федеральным законом от 24 июля 2008 года № 161-ФЗ «О содействии развитию жилищного строительства»;

2. земельных участков, образованных из земельного участка, предоставленного садоводческому или огородническому некоммерческому товариществу, за исключением земельных участков общего назначения, членам такого товарищества;

3. земельных участков, на которых расположены здания, сооружения, собственникам таких зданий, сооружений либо помещений в них в случаях, предусмотренных статьей 39.20 настоящего Кодекса;

4. земельных участков, предназначенных для ведения сельскохозяйственного производства и переданных в аренду гражданину или юридическому лицу, этому гражданину или этому юридическому лицу по истечении трех лет с момента заключения договора аренды с этим гражданином или этим юридическим лицом либо передачи прав и обязанностей по договору аренды земельного участка этому гражданину или этому юридическому лицу при условии отсутствия у уполномоченного органа информации о выявленных в рамках государственного земельного надзора и неустраненных нарушениях законодательства Российской Федерации при использовании такого земельного участка в случае, если этим гражданином или этим юридическим лицом заявление о заключении договора купли-продажи такого земельного участка без проведения торгов подано до дня истечения срока указанного договора аренды земельного участка;

5. земельных участков гражданам для индивидуального жилищного строительства, ведения личного подсобного хозяйства в границах населенного пункта, садоводства, гражданам или крестьянским (фермерским) хозяйствам для осуществления крестьянским (фермерским) хозяйством его деятельности в соответствии со статьей 39.18 настоящего Кодекса;

Приложения:

1. решение о предварительном согласовании предоставления земельного участка, если такое решение принято иным уполномоченным органом (на листах _____); (либо иной документ, подтверждающий право заявителя на приобретение земельного участка без проведения торгов и предусмотренные перечнем, установленным уполномоченным Правительством Российской Федерации федеральным органом исполнительной власти, за исключением документов, которые должны быть представлены в уполномоченный орган в порядке межведомственного информационного взаимодействия).

2. документ, подтверждающий полномочия представителя заявителя, в случае, если с заявлением о предоставлении земельного участка обращается представитель заявителя (на листах _____);

«___» _____ 20_____ _____

(подпись заявителя)

Приложение 4
к Административному регламенту
предоставления муниципальной услуги
«Предоставление в собственность, аренду,
постоянное (бессрочное) пользование,
безвозмездное пользование земельного
участка без проведения торгов»

ФОРМА ЗАЯВЛЕНИЯ НА ПРЕДОСТАВЛЕНИЕ МУНИЦИПАЛЬНОЙ УСЛУГИ
«ПРЕДОСТАВЛЕНИЕ ЗЕМЕЛЬНОГО УЧАСТКА В СОБСТВЕННОСТЬ ЗА ПЛАТУ»
(для юридических лиц)

В Администрацию Удомельского городского округа
от _____
(наименование организации, фамилия, имя, отчество представителя)
_____
местонахождение_____
_____
_____
ОГРН _____
ИНН _____
КПП _____
тел. _____
E-mail _____

ЗАЯВЛЕНИЕ
о предоставлении земельного участка в собственность за плату

Прошу предоставить в собственность за плату без проведения торгов земельный участок с КН _____, площадью _____ кв.м, расположенный по адресу: _____
_____
для _____
(указывает вид разрешенного использования земельного участка)
Основание для предоставления без проведения торгов:
(нужное подчеркнуть)

1. земельных участков, образованных из земельного участка, предоставленного по договору аренды или договору безвозмездного пользования в целях комплексного освоения, развития территории, заключенных в соответствии с Федеральным законом от 24 июля 2008 года № 161-ФЗ «О содействии развитию жилищного строительства»;

2. земельных участков, на которых расположены здания, сооружения, собственникам таких зданий, сооружений либо помещений в них в случаях, предусмотренных статьей 39.20 настоящего Кодекса;

3. земельных участков, находящихся в постоянном (бессрочном) пользовании юридических лиц, указанным юридическим лицам, за исключением лиц, указанных в пункте 2 статьи 39.9 настоящего Кодекса;

4. земельных участков крестьянскому (фермерскому) хозяйству или сельскохозяйственной организации в случаях, установленных Федеральным законом «Об обороте земель сельскохозяйственного назначения»;

5. земельных участков, предназначенных для ведения сельскохозяйственного производства и переданных в аренду гражданину или юридическому лицу, этому гражданину или этому юридическому лицу по истечении трех лет с момента заключения договора аренды с этим гражданином или этим юридическим лицом либо передачи прав и обязанностей по договору аренды земельного участка этому гражданину или этому юридическому лицу при условии отсутствия у уполномоченного органа информации о выявленных в рамках государственного земельного надзора и неустраненных нарушениях законодательства Российской Федерации при использовании такого земельного участка в случае, если этим гражданином или этим юридическим лицом заявление о заключении договора купли-продажи такого земельного участка без проведения торгов подано до дня истечения срока указанного договора аренды земельного участка;

6. земельных участков гражданам для индивидуального жилищного строительства, ведения личного подсобного хозяйства в границах населенного пункта, садоводства, гражданам или крестьянским (фермерским) хозяйствам для осуществления крестьянским (фермерским) хозяйством его деятельности в соответствии со статьей 39.18 настоящего Кодекса;

Приложения:

1. документы, подтверждающие право заявителя на приобретение земельного участка без проведения торгов и предусмотренные перечнем, установленным уполномоченным Правительством Российской Федерации федеральным органом исполнительной власти, за исключением документов, которые должны быть представлены в уполномоченный орган в порядке межведомственного информационного взаимодействия, (решение о предварительном согласовании предоставления земельного участка, если такое решение принято иным уполномоченным органом) на _____листах;

2. документ, подтверждающий полномочия представителя заявителя, в случае, если с заявлением о предоставлении земельного участка обращается представитель заявителя на _____листах;

3. заверенный перевод на русский язык документов о государственной регистрации юридического лица в соответствии с законодательством иностранного государства в случае, если заявителем является иностранное юридическое лицо на _____ листах;

4. подготовленные некоммерческой организацией, созданной гражданами, списки ее членов в случае, если подано заявление о предоставлении земельного участка в безвозмездное пользование указанной организации для ведения огородничества или садоводства на _____ листах;

5. документы, подтверждающие надлежащее использование такого земельного участка и предусмотренные перечнем, установленным в соответствии с Федеральным законом «Об обороте земель сельскохозяйственного назначения» (в случае подачи заявления о предоставлении земельного участка из земель сельскохозяйственного назначения в соответствии с подпунктом 9 пункта 2 статьи 39.3 или подпунктом 31 пункта 2 статьи 39.6 Земельного кодекса РФ) на _____ листах.

«___»_____ 20_____ _____

(подпись заявителя)

Приложение 5
к Административному регламенту
предоставления муниципальной услуги
«Предоставление в собственность, аренду,
постоянное (бессрочное) пользование,
безвозмездное пользование земельного
участка без проведения торгов»

ФОРМА ЗАЯВЛЕНИЯ НА ПРЕДОСТАВЛЕНИЕ МУНИЦИПАЛЬНОЙ УСЛУГИ «ПРЕДОСТАВЛЕНИЕ ЗЕМЕЛЬНОГО УЧАСТКА В ПОСТОЯННОЕ (БЕССРОЧНОЕ) ПОЛЬЗОВАНИЕ»

В Администрацию Удомельского городского округа
от _____
(наименование организации, фамилия, имя, отчество представителя)
_____
местонахождение_____
_____
_____
ОГРН _____
ИНН _____
КПП _____
тел. _____
E-mail _____

ЗАЯВЛЕНИЕ
о предоставлении земельного участка в постоянное (бессрочное) пользование

Прошу предоставить в постоянное (бессрочное) пользование без проведения торгов земельный участок с КН _____, площадью _____ кв.м, расположенный по адресу: _____
_____
для _____
(указывает вид разрешенного использования земельного участка)

Приложения:

1. документы, подтверждающие право заявителя на приобретение земельного участка без проведения торгов и предусмотренные перечнем, установленным уполномоченным Правительством Российской Федерации федеральным органом исполнительной власти, за исключением документов, которые должны быть представлены в уполномоченный орган в порядке межведомственного информационного взаимодействия, (решение о предварительном согласовании предоставления земельного участка, если такое решение принято иным уполномоченным органом) на _____листах;

2. документ, подтверждающий полномочия представителя заявителя, в случае, если с заявлением о предоставлении земельного участка обращается представитель заявителя на _____листах;

3. заверенный перевод на русский язык документов о государственной регистрации юридического лица в соответствии с законодательством иностранного государства в случае, если заявителем является иностранное юридическое лицо на _____ листах;

«___» _____ 20_____ _____
(подпись заявителя)

Приложение 6
к Административному регламенту
предоставления муниципальной услуги
«Предоставление в собственность, аренду,
постоянное (бессрочное) пользование,
безвозмездное пользование земельного
участка без проведения торгов»

ФОРМА ЗАЯВЛЕНИЯ НА ПРЕДОСТАВЛЕНИЕ МУНИЦИПАЛЬНОЙ УСЛУГИ
«ПРЕДОСТАВЛЕНИЕ ЗЕМЕЛЬНОГО УЧАСТКА В БЕЗВОЗМЕЗДНОЕ ПОЛЬЗОВАНИЕ»
(для юридических лиц)

В Администрацию Удомельского городского округа
от _____
(наименование организации, фамилия, имя, отчество представителя)
_____
местонахождение_____
_____
_____
ОГРН _____
ИНН _____
КПП _____
тел. _____
E-mail _____

ЗАЯВЛЕНИЕ
о предоставлении земельного участка в безвозмездное пользование

Прошу предоставить в безвозмездное пользование без проведения торгов земельный участок с КН _____, площадью _____ кв.м, расположенный по адресу: _____
_____
для _____
(указывает вид разрешенного использования земельного участка)

Основание для предоставления без проведения торгов:
(нужное подчеркнуть)

1. лицам, указанным в пункте 2 статьи 39.9 Земельного кодекса РФ;

2. религиозным организациям для размещения зданий, сооружений религиозного или благотворительного назначения;

3. религиозным организациям, если на таких земельных участках расположены принадлежащие им на праве безвозмездного пользования здания, сооружения;

4. лицам, с которыми в соответствии с Федеральным законом от 5 апреля 2013 года № 44-ФЗ «О контрактной системе в сфере закупок товаров, работ, услуг для обеспечения государственных и муниципальных нужд» заключены гражданско-правовые договоры на строительство или реконструкцию объектов недвижимости, осуществляемые полностью за счет средств федерального бюджета, средств бюджета субъекта Российской Федерации или средств местного бюджета;

5. для осуществления крестьянским (фермерским) хозяйством его деятельности в муниципальных образованиях, определенных законом субъекта Российской Федерации;

6. юридическим лицам для сельскохозяйственного, охотхозяйственного, лесохозяйственного и иного использования, не предусматривающего строительства зданий, сооружений, если такие земельные участки включены в утвержденный в установленном Правительством Российской Федерации порядке перечень земельных участков, предоставленных для нужд обороны и безопасности и временно не используемых для указанных нужд;

7. садоводческим или огородническим некоммерческим товариществам;

8.некоммерческим организациям, созданным гражданами, в целях жилищного строительства;

9. лицам, с которыми в соответствии с Федеральным законом от 29 декабря 2012 года № 275-ФЗ «О государственном оборонном заказе», Федеральным законом «О контрактной системе в сфере закупок товаров, работ, услуг для обеспечения государственных и муниципальных нужд» заключены государственные контракты на выполнение работ, оказание услуг для обеспечения обороны страны и безопасности государства, осуществляемых полностью за счет средств федерального бюджета, если для выполнения этих работ и оказания этих услуг необходимо предоставление земельного участка, на срок исполнения указанного контракта;

10. некоммерческим организациям, предусмотренным законом субъекта Российской Федерации и созданным субъектом Российской Федерации в целях жилищного строительства для обеспечения жилыми помещениями отдельных категорий граждан, определенных федеральным законом, указом Президента Российской Федерации, нормативным правовым актом Правительства Российской Федерации, законом субъекта Российской Федерации, в целях строительства указанных жилых помещений на период осуществления данного строительства;

11. лицу, право безвозмездного пользования которого на земельный участок, находящийся в государственной или муниципальной собственности, прекращено в связи с изъятием земельного участка для государственных или муниципальных нужд, взамен изъятого земельного участка на срок, установленный настоящим пунктом в зависимости от основания возникновения права безвозмездного пользования на изъятый земельный участок;

12. лицу, имеющему право на заключение договора безвозмездного пользования земельным участком, в случае и в порядке, которые предусмотрены Федеральным законом от 24 июля 2008 года № 161-ФЗ «О содействии развитию жилищного строительства».

13. акционерному обществу «Почта России» в соответствии с Федеральным законом «Об особенностях реорганизации федерального государственного унитарного предприятия «Почта России», основах деятельности акционерного общества «Почта России» и о внесении изменений в отдельные законодательные акты Российской Федерации».

14. публично-правовой компании «Единый заказчик в сфере строительства» для обеспечения выполнения инженерных изысканий, архитектурно-строительного проектирования, строительства, реконструкции, капитального ремонта, сноса объектов капитального строительства, включенных в программу деятельности указанной публично-правовой компании на текущий год и плановый период в соответствии с Федеральным законом «О публично-правовой компании «Единый заказчик в сфере строительства» и о внесении изменений в отдельные законодательные акты Российской Федерации»;

15. публично-правовой компании «Фонд защиты прав граждан - участников долевого строительства» для осуществления функций и полномочий, предусмотренных Федеральным законом от 29 июля 2017 года № 218-ФЗ «О публично-правовой компании по защите прав граждан - участников долевого строительства при несостоятельности (банкротстве) застройщиков и о внесении изменений в отдельные законодательные акты Российской Федерации», если завершение строительства объектов незавершенного строительства (строительство объектов капитального строительства) на земельном участке, переданном (который может быть передан) указанной публично-правовой компании по основаниям, предусмотренным Федеральным законом от 26 октября 2002 года № 127-ФЗ «О несостоятельности (банкротстве)», невозможно в связи с наличием ограничений, установленных земельным и иным законодательством Российской Федерации, при подтверждении наличия таких ограничений федеральным органом исполнительной власти, органом исполнительной власти субъекта Российской Федерации,

органом местного самоуправления, уполномоченным на выдачу разрешений на строительство в соответствии с Градостроительным кодексом Российской Федерации.

Приложения:

1. документы, подтверждающие право заявителя на приобретение земельного участка без проведения торгов и предусмотренные перечнем, установленным уполномоченным Правительством Российской Федерации федеральным органом исполнительной власти, за исключением документов, которые должны быть представлены в уполномоченный орган в порядке межведомственного информационного взаимодействия, (решение о предварительном согласовании предоставления земельного участка, если такое решение принято иным уполномоченным органом) на _____листах;

2. документ, подтверждающий полномочия представителя заявителя, в случае, если с заявлением о предоставлении земельного участка обращается представитель заявителя на _____листах;

3. заверенный перевод на русский язык документов о государственной регистрации юридического лица в соответствии с законодательством иностранного государства в случае, если заявителем является иностранное юридическое лицо на _____ листах;

4. подготовленные некоммерческой организацией, созданной гражданами, списки ее членов в случае, если подано заявление о предоставлении земельного участка в безвозмездное пользование указанной организации для ведения огородничества или садоводства на _____ листах;

«___» _____ 20_____ _____

(подпись заявителя)

Приложение 7
к Административному регламенту
предоставления муниципальной услуги
«Предоставление в собственность, аренду,
постоянное (бессрочное) пользование,
безвозмездное пользование земельного
участка без проведения торгов»

ФОРМА ЗАЯВЛЕНИЯ НА ПРЕДОСТАВЛЕНИЕ МУНИЦИПАЛЬНОЙ УСЛУГИ
«ПРЕДОСТАВЛЕНИЕ ЗЕМЕЛЬНОГО УЧАСТКА В БЕЗВОЗМЕЗДНОЕ ПОЛЬЗОВАНИЕ»
(для граждан)

В Администрацию Удомельского городского округа
от _____
(фамилия, имя, отчество)
_____
проживающего по адресу:
_____
_____
_____
(документ, удостоверяющий личность гражданина)
_____
_____
(когда и кем выдан)
_____
тел. _____
E-mail _____

ЗАЯВЛЕНИЕ
о предоставлении земельного участка в безвозмездное пользование

Прошу предоставить в безвозмездное пользование без проведения торгов земельный участок с КН _____, площадью _____ кв.м, расположенный по адресу: _____
_____
для _____
(указывает вид разрешенного использования земельного участка)

Основание для предоставления без проведения торгов:
(нужное подчеркнуть)

1. в виде служебных наделов работникам организаций в случаях, указанных в пункте 2 статьи 24 Земельного кодекса РФ;

2. лицам, с которыми в соответствии с Федеральным законом от 5 апреля 2013 года № 44-ФЗ «О контрактной системе в сфере закупок товаров, работ, услуг для обеспечения государственных и муниципальных нужд» заключены гражданско-правовые договоры на строительство или реконструкцию объектов недвижимости, осуществляемые полностью за счет средств федерального бюджета, средств бюджета субъекта Российской Федерации или средств местного бюджета;

3. гражданину для индивидуального жилищного строительства, ведения личного подсобного хозяйства или осуществления крестьянским (фермерским) хозяйством его деятельности в муниципальных образованиях, определенных законом субъекта Российской Федерации;

4. для индивидуального жилищного строительства или ведения личного подсобного хозяйства в муниципальных образованиях, определенных законом субъекта Российской Федерации, гражданам, которые работают по основному месту работы в таких муниципальных образованиях по специальностям, установленным законом субъекта Российской Федерации;

5. гражданину, если на земельном участке находится служебное жилое помещение в виде жилого дома, предоставленное этому гражданину;

6. гражданам в целях осуществления сельскохозяйственной деятельности (в том числе пчеловодства) для собственных нужд на лесных участках;

7. гражданам для сельскохозяйственного, охотхозяйственного, лесохозяйственного и иного использования, не предусматривающего строительства зданий, сооружений, если такие земельные участки включены в утвержденный в установленном Правительством Российской Федерации порядке перечень земельных участков, предоставленных для нужд обороны и безопасности и временно не используемых для указанных нужд;

8. лицам, с которыми в соответствии с Федеральным законом от 29 декабря 2012 года № 275-ФЗ «О государственном оборонном заказе», Федеральным законом «О контрактной системе в сфере закупок товаров, работ, услуг для обеспечения государственных и муниципальных нужд» заключены государственные контракты на выполнение работ, оказание услуг для обеспечения обороны страны и безопасности государства, осуществляемых полностью за счет средств федерального бюджета, если для выполнения этих работ и оказания этих услуг необходимо предоставление земельного участка;

9. лицу, право безвозмездного пользования которого на земельный участок, находящийся в государственной или муниципальной собственности, прекращено в связи с изъятием земельного участка для государственных или муниципальных нужд, взамен изъятого земельного участка;

10. лицу, имеющему право на заключение договора безвозмездного пользования земельным участком, в случае и в порядке, которые предусмотрены Федеральным законом от 24 июля 2008 года № 161-ФЗ «О содействии развитию жилищного строительства».

Приложения:

1. документы, подтверждающие право заявителя на приобретение земельного участка без проведения торгов и предусмотренные перечнем, установленным уполномоченным Правительством Российской Федерации федеральным органом исполнительной власти, за исключением документов, которые должны быть представлены в уполномоченный орган в порядке межведомственного информационного взаимодействия, (решение о предварительном согласовании предоставления земельного участка, если такое решение принято иным уполномоченным органом) на _____листах;

2. документ, подтверждающий полномочия представителя заявителя, в случае, если с заявлением о предоставлении земельного участка обращается представитель заявителя на _____листах;

«___» _____ 20_____ _____

(подпись заявителя)

Приложение 8
к Административному регламенту
предоставления муниципальной услуги
«Предоставление в собственность, аренду,
постоянное (бессрочное) пользование,
безвозмездное пользование земельного
участка без проведения торгов»

ФОРМА ЗАЯВЛЕНИЯ НА ПРЕДОСТАВЛЕНИЕ МУНИЦИПАЛЬНОЙ УСЛУГИ
«О ПРЕДОСТАВЛЕНИИ ЗЕМЕЛЬНОГО УЧАСТКА В СОБСТВЕННОСТЬ БЕСПЛАТНО»
(для граждан)

В Администрацию Удомельского городского округа
от _____
(фамилия, имя, отчество)
_____
проживающего по адресу:
_____
_____
_____
(документ, удостоверяющий личность гражданина)
_____
_____
(когда и кем выдан)
_____
тел. _____
E-mail _____

ЗАЯВЛЕНИЕ
о предоставлении земельного участка в собственность бесплатно

Прошу предоставить в собственность бесплатно земельный участок с кадастровым номером _____, для использования в целях: _____
(указывается цель использования земельного участка)
площадью _____ кв.м, расположенный по адресу:_____
_____

Реквизиты решения об утверждении документа территориального планирования и (или) проекта планировки территории: _____
(в случае, если земельный участок предоставляется для размещения объектов, предусмотренных этим документом и (или) этим проектом)

Реквизиты решения о предварительном согласовании предоставления земельного участка: _____
(в случае, если испрашиваемый земельный участок образовывался или его границы уточнялись на основании данного решения)

Конечный результат предоставления муниципальной услуги прошу: вручить лично, направить по месту фактического места нахождения в форме документа на бумажном носителе, направить в форме электронного документа на указанный адрес электронной почты (нужное подчеркнуть).

Решение об отказе в приеме заявления и документов (информации, сведений, данных), необходимых для получения муниципальной услуги, прошу: вручить лично, направить по месту фактического места нахождения в форме документа на бумажном носителе, направить в форме электронного документа на указанный адрес электронной почты (нужное подчеркнуть).

Решение об отказе в предоставлении муниципальной услуги прошу: вручить лично, направить по месту фактического места нахождения в форме документа на бумажном носителе, направить в форме электронного документа на указанный адрес электронной почты (нужное подчеркнуть).

К заявлению прилагаются следующие документы (заполняется заявителем самостоятельно):

1. документ, подтверждающий полномочия представителя заявителя, в случае, если с заявлением о предоставлении земельного участка обращается представитель заявителя – на ___ л.;
2. документы, подтверждающие право заявителя на приобретение земельного участка без проведения торгов и предусмотренные перечнем, установленным уполномоченным Правительством Российской Федерации федеральным органом исполнительной власти, за исключением документов, которые должны быть представлены в уполномоченный орган в порядке межведомственного информационного взаимодействия – на __ л.;

(ч. 2 ст. 39.17 Земельного кодекса Российской Федерации)

3. _____ - на ___ л.;
4. _____ - на __ л.;

…

«___» _____ 20_____ _____

(подпись заявителя)

Приложение 9
к Административному регламенту
предоставления муниципальной услуги
«Предоставление в собственность, аренду,
постоянное (бессрочное) пользование,
безвозмездное пользование земельного
участка без проведения торгов»

ФОРМА ЗАЯВЛЕНИЯ НА ПРЕДОСТАВЛЕНИЕ МУНИЦИПАЛЬНОЙ УСЛУГИ
«О ПРЕДОСТАВЛЕНИИ ЗЕМЕЛЬНОГО УЧАСТКА В СОБСТВЕННОСТЬ БЕСПЛАТНО»
(для юридических лиц)

В Администрацию Удомельского городского округа
от _____
(наименование организации, фамилия, имя, отчество представителя)
_____
местонахождение_____
_____
_____
ОГРН _____
ИНН _____
КПП _____
тел. _____
E-mail _____

ЗАЯВЛЕНИЕ
о предоставлении земельного участка в собственность бесплатно

Прошу предоставить в собственность бесплатно земельный участок с кадастровым номером _____, расположенный по адресу:_____ для _____ площадью _____ кв.м
(указать цель использования земельного участка)

Реквизиты решения об утверждении документа территориального планирования и (или) проекта планировки территории: _____
(в случае, если земельный участок предоставляется для размещения объектов, предусмотренных этим документом и (или) этим проектом)

Реквизиты решения о предварительном согласовании предоставления земельного участка: _____
(в случае, если испрашиваемый земельный участок образовывался или его границы уточнялись на основании данного решения)

Конечный результат предоставления муниципальной услуги прошу: вручить лично, направить по месту фактического места нахождения в форме документа на бумажном носителе, направить в форме электронного документа на указанный адрес электронной почты (нужное подчеркнуть).

Решение об отказе в приеме заявления и документов (информации, сведений, данных), необходимых для получения муниципальной услуги, прошу: вручить лично, направить по месту фактического места нахождения в форме документа на бумажном носителе, направить в форме электронного документа на указанный адрес электронной почты (нужное подчеркнуть).

Решение об отказе в предоставлении муниципальной услуги прошу: вручить лично, направить по месту фактического места нахождения в форме документа на бумажном носителе, направить в форме электронного документа на указанный адрес электронной почты (нужное подчеркнуть).

К заявлению прилагаются следующие документы (заполняется заявителем самостоятельно):

1. документ, подтверждающий полномочия представителя заявителя, в случае, если с заявлением о предоставлении земельного участка обращается представитель заявителя – на ___ л.;

2. документы, подтверждающие право заявителя на приобретение земельного участка без проведения торгов и предусмотренные перечнем, установленным уполномоченным Правительством Российской Федерации федеральным органом исполнительной власти, за исключением документов, которые должны быть представлены в уполномоченный орган в порядке межведомственного информационного взаимодействия – на __ л.;

(ч. 2 ст. 39.17 Земельного кодекса Российской Федерации)

3. _____ - на ___ л.;

4. _____ - на __ л.;

…

_____	_____	_____
должность руководителя или лица, его замещающего	подпись	расшифровка подписи

м.п.

«____» _____ 20___ г.

Приложение 10
к Административному регламенту
предоставления муниципальной услуги
«Предоставление в собственность, аренду,
постоянное (бессрочное) пользование,
безвозмездное пользование земельного
участка без проведения торгов»

ФОРМА ЗАЯВЛЕНИЯ НА ПРЕДОСТАВЛЕНИЕ МУНИЦИПАЛЬНОЙ УСЛУГИ
«О ПЕРЕРАСПРЕДЕЛЕНИИ ЗЕМЕЛЬНЫХ УЧАСТКОВ»

В Администрацию Удомельского городского округа
от _____
(фамилия, имя, отчество)
_____
проживающего по адресу:
_____
(документ, удостоверяющий личность гражданина)
_____
(когда и кем выдан)
тел. _____
E-mail _____

ЗАЯВЛЕНИЕ
о перераспределении земельных участков

Прошу перераспределить земельный участок с КН _____, площадью _____кв.м, категория земель «_____», вид разрешенного использования _____
(указывается цель использования земельного участка)
расположенный по адресу: _____
_____,
находящийся в собственности _____
(Ф.И.О. собственника земельного участка)
с землями находящимися в государственной собственности до разграничения, площадью _____ кв.м, из категории земель «_____».

Площадь образуемого земельного участка составит _____ кв.м.

Приложения:

1) схема расположения земельного участка в случае, если испрашиваемый земельный участок предстоит образовать и отсутствует проект межевания территории, в границах которой предстоит образовать такой земельный участок (на листах _____);

2) копия паспорта гражданина РФ (на листах _____);

3) копия свидетельства о государственной регистрации права (на листах____).

«___» _____ 20_____ _____
(подпись заявителя)

Приложение 11
к Административному регламенту
предоставления муниципальной услуги
«Предоставление в собственность, аренду,
постоянное (бессрочное) пользование,
безвозмездное пользование земельного
участка без проведения торгов»
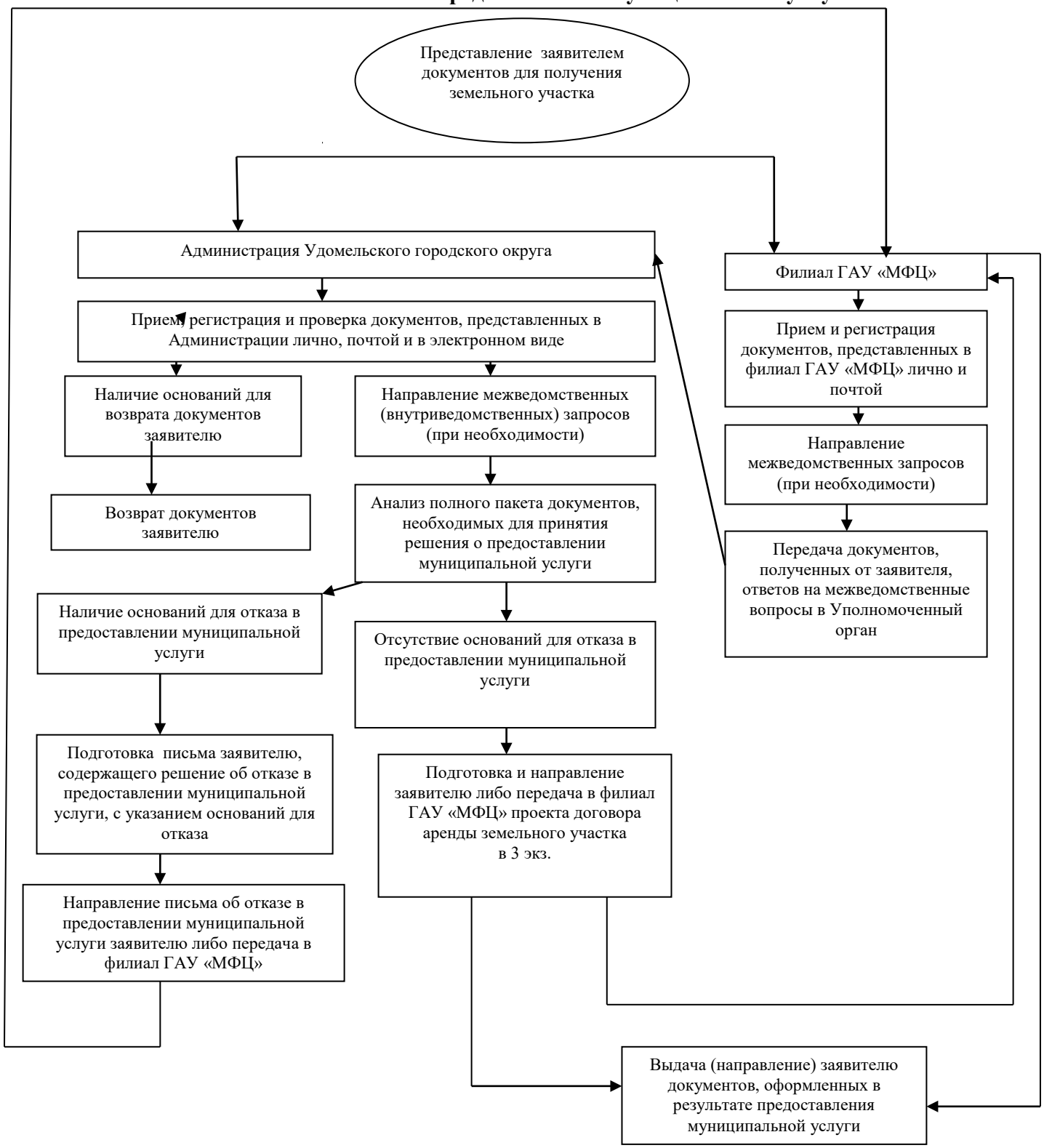
Блок – схема предоставления муниципальной услуги